TEMPO: Instavel, ainda su[illegible] a chuvas. Temperatura: Estavel. Ventos: D[illegible]adrante Sul frescos.

Dor? SPALT
Um produto nacional de confiança

Temperaturas máximas e minimas de ontem: Aeroporto, 25,4 - 23,0; Bonsucesso, 25,4 - 22,1; Cascadura, 24,8 - 21,6; Ipanema, 24,0 - 22,8; Jardim Botanico, 24,4 - 20,6; Meier, 25,3 - 22,0; Paquetá, 24,9 - 22,0; Saenz Pena, 25,1 - 22,0; Santa Cruz, 25,1 - 21,5; Penha, 26,4 - 19,0; Manguinhos, 24,8 - 22,0.

Diario de Noticias

Redação e Oficina — Rua da Constituição, 11

Rio de Janeiro, Quinta-feira, 11 de Junho de 1942

Fundado em 1930 - Ano XII - N.º 6020

Propriedade da S. A. DIARIO DE NOTICIAS
O. R. Dantas, pres; M. Gomes Moreira, tesoureiro; Aurelio Silva, secretario.

Gerente - Máximo Bhering

Rep. S. Paulo: W. Farincio - S. Bento, 220-3.º, T. 2-1512.

ASSINATURAS - Ano, 75$; Sem., 40$; Trim., 20$; Mês, 7$.

ED. DE HOJE, 2 SECÇOES, 12 PAGINAS — $300

Afundado, na costa da Venezuela, o navio brasileiro "Alegrete"

(NOTICIARIO COMPLETO E ILUSTRAÇÕES NA SÉTIMA PAGINA)

A defesa de Sebastopol repele as ondas sucessivas da infantaria motorizada alemã

Milhares de vidas sacrificadas pelo comando germânico, que procura se apoderar da grande base naval a qualquer preço

Operações de certa importancia foram iniciadas, pelos russos, em alguns pontos da frente — Interrompidas as comunicações entre o Reich e a Suecia

MOSCOU, 10 (U. P.) — Os defensores da sitiada praça de Sebastopol continuam repelindo todos os ataques que o inimigo lança contra as posições fortificadas da importantissima base naval da Criméia.

Hoje é o sexto dia da ofensiva total empreendida pelas forças alemãs e, segundo as últimas noticias da frente, as tropas soviéticas não cederam um só palmo de terreno, desde que começou o sitio.

Situação grave

Não obstante, os despachos militares exprimem certa preocupação, pois dizem que a situação é cada vez mais grave em consequencia da enorme superioridade dos alemães.

Um dos despachos refere-se, apenas de passagem, a Sebastopol, dizendo que naquela frente, a artilharia soviética dispersou e aniquilou parte de um regimento de infantaria inimigo.

Outro despacho alude à ferocidade da batalha que se vem travando, há seis dias, a qual é cada vez mais intensa e sangrenta.

Dispostos a se apoderarem da base russa a qualquer preço, os alemães sacrificam milhares e milhares de vidas. Milhares de cadáveres cobrem as vias de acesso da fortaleza, e os destroços das máquinas inimigas se amontoam nas estradas que levam à cidade.

A luta continua a travar-se nos mesmos pontos em que foram iniciadas há seis dias, desenvolvendo-se a defesa particularmente nas duas elevações que dominam Sebastopol.

Repetidas vezes, as colunas alemãs de assalto tentaram tomar essas elevações; porem nenhum resultado tiveram.

Ação aerea

A "LuftWaffe" submeteu a cidade e as defesas a terrivel bombardeio. Os dois lados empregam cada vez maior número de aviões. Os despachos dizem que os soldados alemães perecem mais rapidamente que em dezembro último, quando os inimigos caíram em número de trinta e cinco mil no periodo de dezessete dias de batalha. Em um só dia de luta, agora, morreram dois mil e quinhentos alemães.

Calcula-se que o general alemão Von Manstein dispõe pelo menos de cento e cinquenta mil soldados para atacar Sebastopol.

Outras frentes

Os despachos militares declaram que são de "grande importancia" as operações realizadas em outros pontos da frente; não obstante, admitem que as mesmas talvez se convertam em ações de grande envergadura.

Pelo menos houve operações de certa extensão nas seguintes frentes: Leningrado, Kalinin — Lago de Ilmen e Moscou-Kharkov. A infantaria soviética, apoiada por "tanks", empreendeu um ataque contra os alemães em um setor da frente de Leningrado, abrindo passagem entre campos minados e diante do fogo da artilharia pesada e dos morteiros do inimigo.

Os "tanks" russos penetraram nas linhas alemãs e agora operam na retaguarda inimiga. A ação foi mais uma manobra de "contra-ofensiva" destinada a desbaratar os preparativos alemães de um ataque em massa contra Leningrado

Sabe-se que o alto comando alemão esteve acumulando tropas e equipamentos para nova tentativa contra a referida cidade. O general soviético Cirilo Meterskov, empreendeu uma serie de operações entre o Lago Ilmen e Leningrado para melhorar suas posições, tendo conquistado uma elevação considerada de valor estratégico.

Na zona de Staraya Russa, prosseguiram as operações de limpeza Ali está cercado, há três meses, o 16.º Corpo do Exército alemão Os russos conseguiram alguns êxitos locais na zona de Kalinin e tomaram a iniciativa em um setor, conquistando, após sangrenta batalha, duas aldeias estratégicas em que os alemães estiveram entrincheirados durante a maior parte do inverno.

As aldeias mudaram de mãos por quatro vezes, antes que os russos ficassem definitivamente de posse das mesmas.

Estão sendo travados sangrentos encontros pela posse de aldeias, ferrovias e estradas estratégicas.

Os russos derrotaram os 34.º e 35.º regimentos húngaros, em uma batalha de três dias, e reocuparam uma aldeia e duas colinas.

Comunicações interrompidas

LONDRES, 10 (U. P.) — A radio de Ankara anunciou que esta noite ficaram interrompidas as comunicações entre a Alemanha e a Suecia, o que indicaria que estão por desencadear-se operações alemãs em grande escala contra a Russia.

Reforços de tropas de choque no assalto às defesas exteriores de Sebastopol

Os despachos de Berlim acentuam que a resistencia russa vai sendo desgastada

BERLIIM, 10 — Captado pela United Press — O general Fritz Erich Von Manstein lançou novos destacamentos de tropas frescas de choque no assalto às defesas exteriores de Sebastopol. Os despachos oficiais afirmam que a resistencia da guarnição soviética vai sendo desgastada e que se acredita para dentro de bem breve a queda da formidavel base naval do Mar Negro.

Na primeira semana de sua ofensiva as forças do general Manstein abriram grandes brechas nas defesas exteriores da praça e se apoderaram de importantes fórtificações. Calcula-se que cérca de 130.000 homens de tropas escolhidas foram concentradas em torno da base para o assalto e, segundo algumas versões, seu número é consideravelmente maior.

Ao mesmo tempo que se travava esta sangrenta luta no extremo sul ocidental da Criméia, empreendiam as forças alemãs outras duas ações ofensivas no extremo oposto da extensa frente de combate, uma no setor de Leningrado e a outra a suleste do Lago Ilmen. Os ataques no primeiro desses setores parecem ir adquirindo maior vigor e não seria de estranhar que se convertessem na etapa preliminar de uma ofensiva geral, com o objetivo de reduzir a fortaleza de Kronstadt e irromper logo através das defesas da antiga capital russa, que tão tenazmente vem suportando o cerco alemão, desde o outono passado.

Não foram divulgados os detalhes relativos às ações empreendidas ao suleste do Lago Ilmen. O comunicado oficial se refere a elas com a vaga expressão de "operações locais", mas presume-se que tambem ali as colunas germânicas se dedicam a eliminar os focos de resistencia das tropas soviéticas, afim de desalojar o terreno para subsequentes acometidas de maior envergadura.

Milhares de baterias alemãs mantêm Leningrado e suas vias de acesso sob fogo quase constante, ao mesmo tempo que poderosas formações de bombardeiros, aproveitando as condições atmosféricas, cooperam na destruição das posições russas e semeiam de bombas explosivas e incendiarias suas comunicações de retaguarda. A fortaleza de Kronstadt está sendo atacada pela "Luftwaffe" quase que ininterruptamente. O acesso por mar à antiga capital russa está bem protegido por Kronstadt, motivo por que é necessario fazer silenciar primeiro este baluarte, afim de que a esquadra alemã possa prestar uma decisiva cooperação no assalto à cidade.

Roosevelt falará domingo

Em torno da cooperação do México na luta contra o "Eixo"

WASHINGTON, 10 (U. P.) — O presidente Roosevelt pronunciará domingo um breve discurso dirigido ao país como parte da cerimonia da incorporação do México às nações unidas na luta contra o "Eixo".

CONTRA-ATACADAS AS FORÇAS DO "EIXO" NA ZONA DE BIR-EL-HACHEIM

Os assaltos contra as posições de Knightsbridge fracassaram e, segundo parece, a ofensiva alemã está se debilitando

Procuram os contingentes imperiais fechar as brechas abertas pelo inimigo, nos campos de minas

CAIRO, 10 (U. P.) — Unidades blindadas e motorizadas britânicas, protegidas por aparelhos de bombardeio e caça das Reais Forças Aereas, se uniram aos franceses livres em Bi-El-Hacheim e investiram sobre as forças mecanizadas do "Eixo" num rápido contra-ataque que, segundo os últimos despachos recebidos da frente, parecia eliminar a ameaça italo-germânica.

Ação aerea

As forças britânicas e de franceses livres repeliram ontem varios ataques em grande escala, empreendidos contra a saliente meridional de Bi-El-Hacheim. Enquanto isso, as Reais Forças Aereas concentraram seus ataques sobre as colunas do "Eixo" que operam nas proximidades desse oasis transformado em fortaleza e, segundo parece, conseguiram debilitar o poder ofensivo das forças italo-germânicas.

As operações

Os exércitos italo-germânicos não alcançaram êxitos importantes durante as três semanas da última ofensiva do general Rommel, no deserto da Libia. Os ataques do "Eixo" a Knightsbridge fracassaram e em certo circulos se julga que a ofensiva está perdendo intensidade. No entanto, formulou-se a advertencia de que as colunas do "Eixo" provavelmente ainda possuem um grande poder ofensivo.

Concentração

Informou-se que o general Erwin Rommel reune "tanks" perto de Knightsbridge, pequena fortaleza que está em mãos dos aliados, a 45 quilômetros ao sudeste de Tobruk. Possivelmente o general alemão prepara um novo assalto contra Knightsbridge, que precisa dominar para depois avançar sobre Tobruk, importante objetivo do "Eixo", situado no deserto de Marmárica.

Os dois objetivos imediatos dos ingleses, são eliminar a ameaça do "Eixo" que pesa sobre Bir-El-Hacheim, base meridional da linha britânica do deserto, que vai desde esse oasis até Ain-El-Gazala e fechar as brechas abertas pelas forças do "Eixo" nos campos minados britânicos, entre os dois aludidos pontos. Apesar de certa ansiedade que se notava a respeito da possibilidade de defender Bir-El-Hacheim, em vista dos continuos e violentos ataques do "Eixo", nos circulos militares expressou-se hoje que não havia motivos para alarmes. Os franceses livres repeliram onze ataques das forças do "Eixo" a esse posto avançado do deserto.

DEPOSITOS • COBRANÇAS • DESCONTOS
BANCO BRASILEIRO DO COMERCIO S.A.
(Antigo Banco dos Funcionarios Públicos) — 52 anos de existencia
CAPITAL .. .. 10.000:000$000
MATRIZ: CARMO, 57-59 — RIO . FILIAL: ALV. PENTEADO, 49-53 — SÃO PAULO

DESMENTE-SE, EM WASHINGTON, O DESEMBARQUE NIPÔNICO EM QUALQUER ILHA HABITADA DAS ALEUTAS

Lutam chineses e japoneses na maior frente de batalha do Extremo Oriente

Tokio confessa a perda de um porta-aviões na batalha de Midway

O alto comando nipônico admite, ainda, avarias em outro porta-aviões e em um cruzador

Afirma a emissora japonesa que houve um desembarque nas ilhas ocidentais aleucianas

TOKIO, 10 (Captado) — (U. P.) — E' o seguinte o texto do primeiro comunicado oficial sobre as útimas operações no Pacifico, expedido pelo quartel general imperial japonês:

"As forças navais japonesas que operam no Pacifico Oriental realizaram um ataque de surpreza contra Dutch Harbor, Alaska, assim como contra o grupo das ilhas abertas, e continuaram os ataques às posições inimigas a 4 e 5 do corrente. Alem disso, nossas forças navais realizaram um violento ataque contra a ilha de Midway a 5 de junho corrente, infligiram avarias a unidades navais inimigas nessa região e danificaram ao mesmo tempo as instalações navais e aereas da base inimiga. A 7 de junho, nossas unidades navais, na mais estreita cooperação com tropas do exército, reduziram à importancia certo número de posições inimigas nas ilhas Aleutas, continuando as operações nessa região.

As formações navais japonesas afundaram duarnte as operações em torno de Midway um porta-aviões da classe do "Enterpries" e outro do tipo do "Hornet", ambos de 19.900 toneladas, enquanto que foram derrubados 120 aviões inimigos. Foram destruidos importantes objetivos militares. Na região de Dutch Harbor foram derrubados ou destruidos 14 aviões inimigos e um grande transporte inimigo foi afundado. As unidades japonesas bombardearam, alem disso, grupos de grandes "tanks" de petroleo em dois lugares, incendiando-os, assim como um grande hangar.

As perdas japonesas em todas essas ações são: — Um porta aviões afundado, um porta aviões seriamente avariado, um cruzador avariado e 35 aviões, que até o momento não regressaram às suas bases".

Nas Aleutas

NOVA YORK, 10 (U. P.) — A radio Tokio noticiou esta tarde, que as forças armadas japonesas se apoderaram das ilhas ocidentais do grupo das Aleutas.

Anteriormente, a mesma radio anunciara que só haviam sido destruidas as fortificações: porem a transmissão da tarde divulgou que as ilhas tinham sido ocupadas, sem especificar, exatamente, quantas foram, embora informando que são situadas perto de Dutch Harbor, e que as operações continuam.

O jornal "Nichi Nichi" publicou uma edição extra, trazendo em "malchette": "Varias bases estrategicas das Aleutas fôram tomadas por nossas forças".

Um porta-voz oficial japonês, o almirante Hirade, declarou em outra transmissão que "se aplicaram golpes eficientes contra o continente norte-americano".

Embora não se conheça a significação exata da expressão ilhas ocidentais, presume-se que não inclue Unalaska, onde, é situado Dutch Harbor, porque esta ilha é uma das que se encontram mais a leste das Aleutas.

Batalha na zona da ilha de Pampatar

Estaria sendo travada, segundo informação de Caracas

CARACAS, 10 (U. P.) — A agencia noticiosa oficial informa da ilha de Pampatar anunciam a possibilidade de que se esteja travando uma batalha naval na zona de Pampatar.

As autoridades da ilha informam que se ouviram mais de 15 disparos de canhão, a leste da ilha Margarita, onde se realiza a pesca de pérolas.

As autoridades navais venezuelanas, do mesmo modo que o adido naval norte-americano, não dispõem a esse respeito de outras informações que não sejam as da referida agencia. E' de notar que os submarinos estiveram particularmente ativos nessa zona, pelo que é lógico deduzir que os navios e aviões norte-americanos exploram provavelmente essa zona.

Assumem grandes proporções os combates que se vêm travando, há dias, ao longo das provincias de Kiangsi e Chekiang

As forças de Chiang Kai Chek mantêm obstinamente a cidade muralhada de Chuchow

CHUNG-KING, 10 (U. P.) — As enérgicas forças chinesas converteram as provincias de Kiangsi e Cheking na maior frente de batalha do Extremo Oriente, ao desbaratar todos os esforços dos nipônicos para impor sua dominação na China Oriental.

Linha de batalha

A linha de batalha está formada pela importante linha ferrea de Nanchang-Hangchow, que é a única que ainda resta às tropas do marechal Chiang Kai Shek. Embora os japoneses tenham se apoderado dos pontos terminais da citada linha, os chineses dominam a parte central da mesma. Alem disso, os defensores rechaçaram os ataques nipônicos contra Chuchow, que é um dos principais entroncamentos daquela via ferrea.

Favoraveis

Pelo menos 5 acontecimentos favoraveis aos chineses foram anunciados por fontes oficiais ou autorizadas desta capital. Os chineses reunem forças a oeste de Nanchang para o que parece ser a preparação de um vigoroso ataque contra a capital da provincia de Kiangsi, em poder dos japoneses. Forças defensoras reconquistaram pontos estratégicos perto de Wenshowkuhg, a 20 quilometros a oeste de Nanchang e continuaram seus ataques em direção a referida localidade. Os chineses estão tambem entrincheirados no interior da cidade amuralhada de Chuchow, onde resistem vigorosamente, enquanto que os nipônicos, que receberam grandes erforços, exercem uma pressão cada vez maior para quebrar a resistencia dos chineses.

Enormes baixas

Os atacantes sofreram enormes baixas em suas investidas e os circulos competentes opinam que as tropas chinesas poderão manter em seu poder aquela praça amuralhada. Os japoneses fazem, alem disso, um enorme esforço para conquistar o trecho de 250 quilômetros da linha ferrea de Nanchang a Hangchow, na provincia de Kiangsi.

Derrotados

Nas zonas meridionais da mesma provincia foram mortos 500 japoneses em um triângulo formado pelos rios Kan e Fu. O despacho que relata essa noticia declara que foram completamente derrotados 4.000 soldados de cavalaria japonesa durante um ataque frontal dos invasores.

Ao norte de Nanchang, 6 transportes japoneses, que os despachos a respeito indicam serem cruzadores, trataram de desembarcar tropas em Mestsui e Kangshan, perto da margem do lago Poyang.

Os chineses frustaram as tentativas de desembarque e as últimas noticias declaram que se continua lutando encarniçadamente ali. Finalmente, revelou-se que se desenvolvem operações favoraveis para os chineses nas vizinhanças da provincia de Hupei. Os circulos oficiais disseram que os nipônicos tiveram varias centenas de mortos durante os ataques a Luang Chainpu, Mannshan e Pichinshan, que constituem as defesas exteriores de Ichang.

Os círculos autorizados norte-americanos declaram que as bases poderosamente defendidas, naquele arquipélago, não estão em perigo

Um relato otimista do presidente Roosevelt sobre a batalha de Midway

WASHINGTON, 10 (U. P.) — Nos circulos autorizados admitiu-se a possibilidade de que as tropas japonesas tenham tentado ocupar algumas das ilhas Aleutas, porem declaram categoricamente que os japoneses não se apoderaram das ilhas habitadas, e que as bases norte-americanas poderosamente defendidas não estão em perigo.

Os circulos navais desmentiram as afirmações nipônicas sobre ações coroadas de êxito nas citadas ilhas, que foram uma cadeia entre o Alaska e a Asia.

Fizeram notar que a cadeia é constituida por ilhotas sem qualquer valor estratégico.

Pessoas que conhecem a psicologia japonesa afirmam que essas noticias constituem uma manobra para salvar o prestigio, com o fim de contrabalançar o mau efeito produzido pela recente derrota nipônica, na batalha de Midway e tambem o ataque a Tokio e outras cidades japonesas, durante o mês de abril passado.

Um porta-voz naval, ao comentar as informações nipônicas sobre os desembarques de tropas naquelas ilhas, disse: "Nenhuma de nossas ilhas habitadas foi até agora incomodada por visitantes inoportunos. "Acrescentou que a Armada não tem informação da presença de japoneses no territorio do Alaska.

Alem disso, os observadores navais duvidam que a ocupação de qualquer dessas ilhas represente um perigo serio para o territorio metropolitano dos Estados Unidos, porque muito poucas delas servem de base para os aviões.

No Conselho de Guerra

WASHINGTON — 10 (U. P.) — Os membros do Conselho de Guerra do Pacifico se reuniram hoje, dominados por um sentimento de otimismo, fruto da vitoria naval na batalha de Midway.

Enquanto o Conselho estuda o plano de grande envergadura para o desenrolar das operações, os meios autorizados, que analizaram os comunicados nipônicos sobre a batalha de Midway, duvidam que os japoneses tenham afundado 2 porta-aviões norte-americanos.

Depois da reunião do Conselho, varios de seus membros fizeram declarações. O embaixador britânico, lord Halifax, disse que ele e seus colegas se sentiam muito animados com o relatorio feito pelo presidente Roosevelt sobre a batalha de Midway.

O ministro da Nova Zelandia, sr. Walter Nash, expressou que o relatorio do primeiro magistrado estava cheio de boas noticias talvez "as melhores que tivemos até agora".

Por sua parte o embaixador da Holanda, sr. Alexandre Loudon, declarou que o Conselho havia recebido determinadas informações sobre as ilhas Aleutas e acrescentou: "O que escutamos foi animador". Tambem disse que o Presidente não se havia referido aos comunicados japoneses, sobre o desembarque nessas ilhas. Por último manifestou que, em consequencia da batalha de Midway "podem adquirir novo aspecto" os problemas das Indias Orientais Holandesas.

No decorrer da reunião, o ministro das Relações Exteriores da Australia, sr. Herbert Evatt, prestou informações sobre a viagem que recentemente fez a Grã Bretanha.

Pétain não mais acredita na vitoria alemã

O marechal, em vista disso, passou a resistir às exigencias do Reich e a desprezar suas ameaças de represalia

WASHINGTON, 10 (U. P.) — Um informante digno de confiança, que está a par da situação existente na França, declarou que o marechal Pétain mudou de opinião quanto ao resultado da guerra e acredita agora que o "Eixo" será vencido, motivo pelo qual resiste às ameaças de represalia formuladas pelos alemães, os quais chegam a insinuar que os prisioneiros de guerra franceses em seu poder, no total de 1.500.000, serão objeto de maus tratos e receberão uma alimentação muito inferior à adequada.

Acrescentou que os franceses receiam que tarde muito em chegar a vitoria das Nações Unidas. As crianças passam fome, as mães estão preocupadas e o moral da população e em geral pobre, porem o marechal Petain faz tudo o possivel por auxiliar o povo, e segundo o mesmo informante, provavelmente passará à historia como um patriota que, com todos os meios ao seu alcance, procurou fazer frente a uma situação muito dificil.

Expressou tambem que os alemães constantemente exercem pressão sobre Pétain para força-lo a cooperar, ameaçando-o com ocupar a zona livre da França e tirar aos franceses ainda mais viveres e abastecimentos em geral. Não obstante, o chefe do Estado não se deixa intimidar e evidencia uma vitalidade assombrosa, apesar de seus 86 anos.

Pétain não vacila em fazer uso da sua autoridade e ainda agora poderia destituir Laval de seu posto. Na opinião da fonte referida, Laval perderá a simpatia dos alemães porque não lhe será possivel chegar à colaboração da França aos extremos que eles desejam.

Por outro lado, de acordo com suas declarações, pode-se esperar que o povo francês continuará as suas atividades anti-germânicas e futuramente apoiará solidamente as forças aliadas de invasão. Acrescentou que provavelmente a esquadra ficará em poder da França, pois os oficiais receberam ordens de afundar os navios se qualquer potencia estrangeira tentar capturá-los.

Azia? Acidez?
"Sal de Fructa" ENO

O 12.º ANIVERSARIO DO DIARIO DE NOTICIAS

Com quatro edições aumentadas, sucessivas, a partir de amanhã, comemorará o DIARIO DE NOTICIAS o décimo segundo aniversario da sua fundação.

Os anuncios para essas edições podem ser autorizados, desde já, no nosso Departamento de Publicidade, telefone 42-2910, ramal 27.

BOLETIM N.º 114 — 1.014.º DIA DA 2.ª GUERRA MUNDIAL

(Resumo do serviço telegráfico de última hora)

11 - VI - 1942.

(De um observador militar)

FRENTE DO PACIFICO — Apareceu a primeira versão japonesa sobre as operações aereo-navais de Dutch Harbor e de Midway. Em completa disparidade com o que já anunciou o Departamento da Marinha norte-americano, a emissora de Tokio afirma que as perdas nipônicas foram apenas de um, e não dois ou três, porta-aviões afundado, um outro gravemente avariado, um cruzador tambem avariado e 35 aviões desaparecidos; para os adversarios dá como perdidos 2 porta-aviões e 125 aviões. Ocultam os japoneses qualquer intenção de desembarque naquelas operações, esquecendo que a presença de navios transportes na sua esquadra traia a finalidade de uma ocupação, frustrada pela ação dos contrarios.

*

GUERRA NA AFRICA — Bir-El-Hacheim é o ponto para onde convergem agora os desesperados ataques ítalo-alemães. Forças motorizadas britânicas acudiram aí em auxilio dos franceses livres.

*

FRENTE RUSSA — Em sangrentos combates corpo a corpo, nas defesas exteriores de Sebastopol, procura-se decidir a sorte da grande fortaleza da Criméia, segundo versão germânica. Grandes massas de "tanks" e infantaria são atiradas sobre ela, enquanto a cidade é martelada de cima pela "Luftwaffe". Berlim dá como sendo de 7 a 14 milhas a aproximação alcançada pelos atacantes e reconhece que o terreno é conquistado penosamente. Moscou garante que Sebastopol continuará se defendendo, firmemente; a esquadra russa mantem o controle de toda a costa da Criméia, por onde são feitos os abastecimentos, desde o começo do assedio. Leningrado está tambem sendo bombardeada pela artilharia alemã, ao tempo que os portos de Kronstadt e Todleben, que a protegem do lado do mar, sofrem a ação dos aviões inimigos. Do istmo da Carelia observám-se incendios nestas duas fortalezas de costa. Em varios setores centrais houve intensos combates, notadamente em Bryansk e Kalinin, onde os russos têm a iniciativa.

*

GUERRA SUBMARINA — O alto comando alemão acrescenta mais 8 navios aliados aos afundados por submarinos em aguas norte-americanas, nestes últimos dias, com um total de 40 mil toneladas. Por seu lado, um submarino inglês, o "Turbulent", operando no Mediterraneo, pôs a pique 3 embarcações de tonelagem media, um destroyer italiano e mais um pequeno barco mercante, perturbando, assim, as linhas de abastecimento inimigas para a Libia.

*

FRENTE INTERNA NAZISTA — Acentuam-se as dificuldades das autoridades nazistas para conter a repulsa das populações dos países ocupados. Segundo Londres, já foram fuzilados ou enforcados cerca de um milhão e meio de indivíduos, como represalias. A morte de Heydrich deu em consequencia a execução de 201 tchecos, apenas como um "começo de medidas punitivas".

* * *

CONCLUSÕES GERAIS. — E' incontestavel o objetivo dos japoneses de ocupar ilhas no Pacifico, avançando para as costas dos Estados Unidos, com os seus dois últimos ataques aereo-navais; a presença de navios transportes na frota que operou contra Midway é a prova disto. — Na Africa o esforço alemão sobre Bir-El-Hacheim está denunciando a intenção de von Rommel de levar a efeito uma vasta manobra pelo Sul das linhas adversarias. — Da mesma forma, os desesperados assaltos a Sebastopol e os bombardeios contra Leningrado mostram que a ação nazista na frente oriental européia está sendo tentada nos dois flancos. Enquanto isto, os russos forçam o centro em Bryansk. — A situação dificil do Eixo, relevada nas operações militares dos últimos dias, está se refletindo no interior dos países ocupados, com a inquietação das populações: as medidas repressivas adotadas são o indicio disto, como talvez o seja tambem a resistencia que o marechal Pétain voltou a manifestar quanto às exigencias do Reich.

NOTICIAS DO DASP

Resultado do concurso para Inspetor de Previdencia

E' a seguinte a classificação final do concurso para Inspetor de Previdencia do Ministerio do Trabalho:

Paulo da Silva Miranda, 80,45; Haroldo de Seixas, 78,65; Eurico Rodrigues de Barcelos, 74,60; Ernani da Costa Campos, 74,45; José Nobell Soler, 72,00; Roberto Nicolas Dannemann, 70,85; Serafim Ferreira da Silva, 68,40; Alberto Almada Rodrigues, 68,05; Vinícius Lustosa Cabral, 67,35; Cirilo dos Santos Aquino, 67,35; Jaime Rocha Guimarães, 66,90; Antonio Ribeiro Duarte, 65,50; Luiz Galli, 65,15; Jair Pacheco [illegible]; Egas Moniz Alcântara de Barros, 63,40; Francisco Paulo Marques dos Santos, 62,20; Marina Clark Silva Costa, 61,65; Clari da Mota Vasconcelos, 60,29.

VIAGEM AOS ESTADOS UNIDOS DA AMÉRICA

A prova oral de inglês dos candidatos à realização, nos Estados Unidos da América, de cursos e estagios de especialização e aperfeiçoamento, será realizada de acordo com a seguinte escala, organizada pela Divisão de Aperfeiçoamento do DASP:

Dia 11 do corrente, às 15 horas: Herson de Faria Doria, Isnard Garcia de Freitas, José Maria dos Santos Araujo Cavalcanti, Kleber Augusto de Morais, Rubens de Siqueira, Luiz Antonio Serrano e Elza Robillard de Marigny.

Dia 16 do corrente, às 15 horas: — Aristófanes Monteiro de Barros Barbosa Lima, Eurico Pacopaiba, Agostinho Olavo Rodrigues, Antonio Nóbrega Furtado, Maria Antonieta de Mesquita Barros, Paulina Waisman e Maria do Carmo Maia e Almeida.

Dia 17 do corrente, às 10 horas: — Edite Dias Vieira, Paulo Augusto Cotrim Rodrigues Pereira, Beatriz Neiva de Figueiredo, José Terzi, Eduardo Ribeiro Gomes e Maria do Carmo Beltrão dos Santos Dias.

INSCRIÇÕES ABERTAS

Estão abertas inscrições nos seguintes concursos e provas: Auxiliar e Praticante de Escritorio; Laboratorista Auxiliar VII, até 17 de junho; Inspetor Auxiliar VIII e IX e Inspetor X, até 30 de junho; Médico Legista e Examinador de M[illegible]s, até 20 de julho.

CONCURSOS E PROVAS EM REALIZAÇÃO

Assistente de Aperfeiçoamento — A parte II da prova será identificada amanhã, às 16 horas. A vista das provas será de 16 e 20 horas até às 17 horas.

Auxiliar e datilógrafo do I. P. S. — O Diario Oficial de hoje publicará os resultados das provas de Nivel Mental e Português, Conhecimentos Gerais e Datilografia, realizadas em Manáus.

Auxiliar e Praticante de Escritorio — Os candidatos terão vista das provas, hoje, de acordo com a seguinte escala: ns. 1.582 a 1.781 de 13 às 14 horas e de 1.782 a 2.00 de 14 às 15 horas.

Conservador — A prova prática de Técnica de Museus será realizada hoje, às 12 horas, na "Casa Rui Barbosa" (rua São Clemente 134).

Desenhista do D. A. C. — A identificação da Parte I será no dia 13, às 11 horas, na D. S. Os candidatos terão vista das provas de 12 às 14 horas.

Estatistico-Auxiliar — A prova de Corografia será identificada, amanhã, às 11 horas, na D. S.

Identificador da P. C. D. E. — Estão sendo chamados para prestar a Parte III da prova, que será realizada no 10º andar do Ministerio do Trabalho os seguintes candidatos:

Hoje, de 7 às 11 horas: — 1 - 2 - 3 - 4 - 5 - 6 - 8 - 9 - 10 - 11 - 14 - 15 - 16 - 17 - 18 - 20 - 21 - 22 - 23 e 24.

Amanhã, de 7 às 11 horas: — 25 - 26 - 27 - 28 - 31 - 32 - 33 - 34 - 35 - 36 - 37 - 38 - 39 - 40 - 42 - 43 - 44 - 45 - 46 e 47.

Inspetor de Alunos — A prova Prática do Serviço será identificada dia 13, às 12,30 horas. A vista de prova será no dia 17, de acordo com a seguinte escala: ns. 2 a 200 de 13 às 14 horas, e de 201 a 417 de 14 às 15 horas.

Inspetor de Previdencia — Os candidatos beneficiados pelo decreto-lei 1.903, de 13-1-940, devem comparecer à D. S. com a documentação necessaria, até o dia 15.

Taquigrafo XIII — A parte I será realizada no dia 14, domingo, às 8 horas, no Colegio Pedro II (Externato).

CHAMADAS AO S. B. M.

Estão chamados ao S. B. M. do I. N. E. P., para prova de sanidade e capacidade física, os seguintes candidatos:

Hoje, às 11 horas — Guarda Civil — 514 - 515 - 516 - 517 - 518 - 519 - 521 - 522 - 523 - 524 - 525 - 526 - 527 - 528 - 530 - 532 - 533 - 534 - 535 - 537 - 538 - 539 - 540 e 541.

Amanhã às 11 horas — Viagem ao Estrangeiro — Agostinho Olavo Rodrigues, Antoni oNóbrega Furtado, Aristófanes Monteiro de Barros Barbosa Lima, Eduardo Ribeiro Gomes, Eurico Pacobaiba, José Terzi, Luiz Antonio Serrano e Paulo Augusto Cotrim Rodrigues Pereira.

Às 13 horas: — Beatriz Neiva de Figueiredo, Edite Dias Vieira, Elza Robillard de Marigny, Maria do Carmo Beltrão dos Santos Dias, Maria do Carmo Maia e Almeida, Maria Antonieta de Mesquita Barros e Paulina Waisman.

Os candidatos abaixo mencionados devem comparecer, com a máxima urgencia, àquele serviço: — Auxiliar e Praticante de Escritorio — 1.478 e 1.571; Enfermeiro — 142; Escrivão de Coletoria — 63 e 81; Estatistico Auxiliar — 202 e 452; Identificador — 2 - 3 - 27 - 31 - 43 - 53 - 95 - 102 - 116 - 124 - 146 - 167 - 198 - 216 - 240 - 285; Inspetor XV (I. E. F.) — 35; Postalista — 1.081; Quimico-Analista — 1 - 3 e 5; Servente (M. E. S.) — 12 e 27.

NOTICIAS DA AERONÁUTICA

Um avião da F. A. B. conduzirá, de Buenos Aires ao Rio, a Missão Militar Chilena

Mais uma contribuição de Joinville à aviação civil - No gabinete - Despachos - Atos assinados

Sob o comando do major Nero Moura, segue hoje para Buenos Aires um avião da Força Aerea Brasileira, no qual viajará, daquela capital para o Rio, a Missão Militar Chilena, chefiada pelo general Escudero, que vem em visita oficial ao nosso país. No bi-motor irá até Porto Alegre o general Lucio Esteves, inspetor do Segundo Grupo de Regiões Militares, acompanhado de oficiais de seu Estado Maior. Alí aguardará a Missão Militar Chilena, na sua passagem, para apresentar-lhe os cumprimentos do Exército no primeiro ponto do territorio nacional em que tocará.

NOVA CONTRIBUIÇÃO DE JOINVILLE A AVIAÇÃO

Remetida pelo tenente-coronet Luiz Barbosa Correia, comandante do 13.º Batalhão de Caçadores de Joinville, recebeu o ministro da Aeronáutica a importancia de seis contos e seis mil réis, produto de uma subscrição popular, levada a efeito naquela cidade, para a aquisição de um avião de treinamento. Esta é a terceira contribuição que vem de Joinville, onde o movimento em prol da aviação civil tem repercutido de maneira altamente expressiva.

APRESENTOU-SE O NOVO BRIGADEIRO

Esteve ontem no gabinete do titular da pasta, onde foi se apresentar ao sr. Salgado Filho, o novo brigadeiro do ar Heitor Varadi, comandante da 3.ª Zona Aerea, e a quem agradeceu sua promoção ao posto por decreto do presidente da República.

Estiveram ainda no gabinete o general Firmo Freire, o major brigadeiro Armando Trompowski, chefe do E. M., os coroneis Sá Earp, Vasco Seco e Álvaro Hescher, e o tenente-coronel Raimundo Aboim.

Para despacho, o ministro recebeu o coronel Ivan Carpenter Ferreira, diretor do Material, e o sr. Cesar Grilo, diretor de Obras.

SOLICITARAM INSCRIÇÃO

As firmas A. R. Giannetti & Cia. Limitada e Meneses & Muniz Limitada solicitaram inscrição no Ministerio para se habilitarem à execução de obras de sua especialidade. Quanto à primeira, o ministro despachou no sentido de que indiquem os requerentes os nomes dos socios, e com referencia à segunda, nada tem a opor a não ser que faça parte do Aero Clube.

ATOS ASSINADOS

O ministro da Aeronáutica assinou ontem os seguintes atos: dispensando de chefe de Secção e designando para chefe da 2.ª Divisão da Diretoria do Pessoal, o tenente-coronel Flavio Santos; designando para ajudante de Secção do Estado Maior da 4.ª Zona Aerea, o capitão Hildebrando da Silva Miranda; classificando no 1.º Regimento de Aviação o capitão Manuel Borges Neves Filho, e transferindo, por necessidade do serviço, da Escola de Aeronáutica para o 7.º Corpo de Base Aerea, o capitão Epaminondas Chagas.

O assassinio do jornaleiro Mauricio

Depoimento de uma testemunha do crime

No cartorio da delegacia do 12.º distrito, onde está instaurado inquérito sobre o crime praticado na estação Barão de Mauá, do qual foi vitima o jornaleiro Raimundo Ferreira Mauricio, foi ouvido, ontem, o vendedor de jornais Osvaldo Machado de Alencar, vulgo "Caxias", morador em Cordovil, e apontado como valiosa testemunha.

Declarou ele que entre a vitima e Eugenio Petrucci, foi travada violenta discussão sobre motivos que desconhece, até que o dono da banca, deu em seu contendor brutal bofetada, atirando-o ao solo desacordado. Nada mais viu, adiantou, por ter que tomar o trem que partia minutos depois, afim de nele vender jornais.

Terminou declarando que o crime foi tambem assistido pelos jornaleiros Panaro Vitorio, "Russo" e Sebastião, este filho do acusado. Dois investigadores da Delegacia Especial de Segurança Politica e Social, estão empenhados em diligencias para a captura de Eugenio, que, segundo se dizia, à última hora de ontem, já estava localizado.

PARA A FAMILIA DE MAURICIO

Um "anônimo" enviou-nos a quantia de 20$000 para ser entregue à familia do inditoso jornaleiro Mauricio, a qual poderá recebê-la hoje, às 16 horas, gerencia deste jornal, devendo procurar o sr. Botelho.

Declaração coletiva de intelectuais brasileiros contra o Eixo

Firmam-na mais de cem escritores, jornalistas e artistas

Foi divulgado ontem nesta capital um manifesto, em que cento e seis figuras representativas do nosso jornalismo, das ciencias, letras e artes no Rio de Janeiro reafirmam sua repulsa ao totalitarismo agressor e sua guerra de conquista. Não pretendendo naturalmente esse documento abranger todos os expoentes da nossa cultura, apresenta entretanto, como se verá da lista de assinaturas, um grande número de expressões das mais autorizadas e significativas da intelectualidade brasileira nos varios ramos de atividade mental — jornalistas, autores do direito, sociólogos, criticos, historiadores, escritores de ficção, poetas, artistas plásticos, etc.

E' o seguinte o manifesto:

DECLARAÇÃO DE PRINCIPIOS

Diante da atual confusão de idéias e doutrinas e em face de uma possivel hesitação dos espiritos em contraste com a posição já definida do Brasil no conflito internacional, aqueles que defendem as conquistas da inteligencia e a dignidade do espirito julgam oportuno reafirmar certos principios que vêm sustentando, afim de evitar uma desorientação de conciencias e uma dispersão de esforços que seriam funestas ao destino da cultura mais do que nunca ameaçada hoje pela brutalidade dos acontecimentos.

A guerra atual nada mais é que o choque histórico decisivo entre as forças progressistas, que visam a ampliar e consolidar as liberdades democráticas, e as forças retrógradas empenhadas em manter e alargar no mundo inteiro os regimes de escravidão e opressão. Nela se decide a liberdade dos individuos, das nações e dos povos, pela qual lutam as Nações Unidas, contra a escravização dos individuos, das nações e dos povos em que estão empenhados os dirigentes do "Eixo".

Este, o sentido fundamental da luta entre a Democracia e o Fascismo.

A tradição invariavel da politica externa do Brasil tem sido no sentido da solidariedade e apoio aos países que lutam pela sua liberdade e independencia. Dentro mesmo de nossas fronteiras lutamos sempre pelas liberdades democráticas. Assim foi nos tempos coloniais, no periodo da Independencia, na Regencia, no Segundo Reinado e na República. Nossa posição atual de unidade panamericana na repulsa ao fascismo obedece, por isso mesmo, aos imperativos de nossa tradição histórica, da qual não é possivel fugir sem contrariar o proprio sentido de nossa formação.

A Nação Brasileira assumiu em face da guerra a posição reclamada pela quase totalidade de seus filhos. Desmascarado como vem sendo o plano de assalto contra a nossa soberania, plano há longo tempo e meticulosamente preparado pelos países do "Eixo", evidenciou-se de modo concreto o perigo iminente que nos ameaça. A serviço desta sinistra empreitada, colocaram-se, para vergonha nossa, alguns maus brasileiros que nos pretendiam entregar ao jugo totalitario, procurando arrastar à criminosa aventura certos homens de boa fé. E' preciso prevenirmo-nos contra todos os que, persistindo ainda em seus designios monstruosos, continuam, agindo como traidores da Patria, em conivencia com os que a querem ocupar e destruir, valendo-se para isso das manobras mais insidiosas, entre as quais cumpre destacar a de interpretar como tentativa de submissão aos Estados Unidos qualquer atividade em que os nossos esforços apareçam conjugados aos da grande Democracia Americana na repulsa continental aos invasores e aos seus regimes de opressão.

Tal é o quadro de ameaças e incertezas que defrontamos. Diante dele não cabem nem a inercia nem a dispersão. E' o proprio carater total da guerra que exige a mobilização de todas as inteligencias e a coordenação de todas as energias sinceramente empenhadas no combate ao fascismo.

Aqueles que se ocupam das coisas do espirito — escritores, publicistas, jornalistas, artistas, homens de pensamento e de ciencia — reclamam para si os mesmos deveres de qualquer cidadão e colocam-se decididamente nas fileiras dos que lutam pela liberdade, certos de que ela é a condição essencial a toda e qualquer atividade intelectual. Nessa luta contra o fascismo, reconhecem que pensamento e ação devem, unidos, constituir uma só força — força que será igualmente imprecindivel no após-guerra, para o qual a Carta do Atlântico oferece a todos os povos e homens livres os elementos básicos de reconstrução.

Mais do que nunca o momento exige unidade de pensamento e de ação.

Pensamento contra o fascismo. Ação contra o fascismo.

Rio de Janeiro, 10 de Junho de 1942.

Assinados) Abelardo da Fonseca, Abelardo Romero, Abgar Renault, Afonso Arinos de Melo Franco, Afonso Varzea, Alceu Marinho Rego, Álvaro Lins, Álvaro Moreyra, Alvarus, Angione Costa, Anibal M. Machado, Aparicio Torelly, Arquimedes de Melo Neto, Arinteu Aquiles, Artur Ramos, Astrojildo Pereira, Augusto Meyer, Augusto Rodrigues, Aurelio Buarque de Holanda, Austregésilo de Ataide, Aldano do Couto Ferraz, Cândido Portinari, Carlos Drumond de Andrade, Carlos Eiras, Carlos Lacerda, Carlos Pontes, Cesar Leitão, Clovis de Gusmão, Clovis Ramalhete, Costa Rego, Dalcidio Jurandir, Dante Costa, Dante Milano, Dias da Costa, Edison Carneiro, Emil Farhat, Esmaragdo de Freitas, Evaristo de Morais Filho, Francisco de Assiz Barbosa, Francisco Karam, Francisco Venancio Filho, Frederico Barata, Gastão Cruls, Genolino Amado, Graciliano Ramos, Guilherme Figueiredo, Hermes Lima, Homero Pires, Ivan Lins, Jaime Adour da Câmara, Jaime de Barros, Joaquim Cardoso, Joaquim Ferreira, Joel Silveira, Jocelyn Santos, José Augusto, José Cândido de Carvalho, J. Fernando Carneiro, José Cesar Borba, José Honorio Rodrigues, José Lins do Rego, Josué de Castro, Julieta Bárbara, Julio Paternostro, Leônidas Cheretine, Lindolfo Color, Lucia Miguel Pereira, Luiz Jardim, Manuel Bandeira, Mauricio Goulart, Miguel Osorio de Almeida, Melo Lima, Moacir Abreu, Moacir Werneck, Modestino Kanto, Moesia Rolim, Mucio Leão, Murilo Mendes, Odilo Costa Filho, Orlando Dantas, Orris Soares, Oscar Niemeyer Soares Filho, Osorio Borba, Osvaldo Alves, Otavio Tarquinio de Sousa, Paulo Medeiros e Albuquerque, Paulo Werneck, Pedro Nava, Peregrino Junior, Procopio Ferreira, Prudente de Morais, neto, Raquel de Queiroz, Renato Soldon, Rodrigo M. F. de Andrade, Rodrigo Otavio Filho, Rodolfo P. da Mota Lima, Roquete Pinto, Rubem Braga, Samuel Wayner, Santa Rosa, Sergio Buarque de Holanda, Teófilo de Andrade, Viana Moog, Valdemar Cavalcanti, Virgilio de Melo Franco, Vitor do Espirito Santo, Vivaldo Coaracy.

Um barco de alto mar na refinaria clandestina

O sub-produto aí obtido destinar-se-ia a embarcações do Eixo — Em diligencia a policia fluminense

As autoridades da Delegacia de Ordem Politica e Social do Estado do Rio acabou de receber denuncia contra uma refinaria clandestina de petroleo localizada em Maruí Grande, Niterói, cujo proprietario Menice Malheiro, já esteve envolvido, há tempos, no caso de um depósito clandestino de carburantes no Meier, sendo o mesmo acusado de fornecer combustivel a varios japoneses surto na Guanabara.

Entrando em diligencia, a policia conseguiu descobrir um barco de alto mar ancorado próximo à refinaria de Niterói e que, segundo consta, servia para transportar combustivel até fora da barra, onde o transbordava para embarcações que pertenceriam a súditos do "Eixo".

O barco foi apreendido prosseguindo os trabalhos da policia para esclarecer todas as atividades de Menice Malheiro.

VARIAS OCORRENCIAS

Incendio — Desastres — Atropelamentos — Acidentes — Agressão — Suicidios e tentativas — Picado por cobra — Prisão de acusados — Dois mortos e dezenove feridos

Registraram-se, ontem, nesta capital e em Niterói, entre outras, as seguintes ocorrencias:

Incendio

Na rua General Gurjão n.º 102, cerca das 12 horas de ontem, manifestou-se incendio em um galpão, que servia de depósito de inflamaveis da Quimica Industrial Brasileira, alí instalada. No momento, os operarios estavam almoçando e foram alarmados pelas explosões que denunciaram o principio do sinistro.

Nuvens de fumaça envolveram logo a construção isolada, sendo chamado o Corpo de Bombeiros, que compareceu com presteza, representado pelos materiais das estações do Cajú e do Cais do Porto, este sob o comando do tenente Amado Melo e aquele dirigido pelo sargento Lima. O serviço de combate às chamas foi iniciado imediatamente não havendo, porem, abundancia dagua. No depósito encontravam-se 3.000 litros de alcool, 10 tambores de acetatos, varios garrafões com ácidos e algumas latas com gasolina. Esses elementos favoreceram o rápido desenvolvimento às chamas que dominaram e destruiram completamente o galpão, a despeito do tenaz trabalho dos bombeiros. O fogo ficou, entretanto, circunscrito àquela construção, não atingindo qualquer outra parte da fábrica. São socios da Quimica Industrial Brasileira os srs. Raul de Azevedo e Renato Heinzelmann, que calcularam os seus prejuizos em 70:000$000. O material perdido não estava segurado e o galpão tem o seu seguro ligado a outras instalações da fábrica.

Há meses ocorreu incendio em um depósito da fábrica de oleos e vernizes, localizada no mesmo terreno da rua General Gurjão n.º 102, causando prejuizos calculados em cerca de 100 contos.

Com o incendio de ontem, alarmaram-se os alunos da Escola Municipal "Alfredo Gomes", que fica ao lado do estabelecimento fabril, os quais, às carreiras, abandonaram as aulas.

A policia do 16.º distrito tomou conhecimento do fato e abriu inquérito para apurar as suas causas.

Desastres

Na rua Barão do Bom Retiro, em frente ao predio n.º 145, às 14,35 horas de ontem, estava parado o bonde n.º 224, da linha "Lins de Vasconcelos", dirigido pelo motorneiro n.º 5.953. O ônibus n.º 14, licença 351, da Viação Popular, trafegando na mesma direção, chocou-se violentamente com o reboque n.º 1.013, que estava atrelado àquele bonde, causando-lhe avarias.

No desastre ficaram feridos: o trocador de ônibus Isaias dos Santos, de 23 anos, morador na rua Fabio Luz n.º 373, com ferimento no supercilio direito, e o passageiro do reboque, Benedito Machado de Sousa, com 31 anos, ferreiro, residente à rua Alzira Valdetaro n.º 471, na perna esquerda. Ambos receberam curativos na Assistencia e retiraram-se.

O motorista, motorneiro e condutores foram presos pelo soldado n.º 91, da 4.ª companhia do 6.º batalhão da Policia Militar e apresentados à policia do 18.º distrito. O tráfego de bondes pelo local esteve interrompido das 14,35 às 15,25 horas.

* * *

O auto-caminhão n.º 520, da Companhia Usinas Nacionais, carregado de vigas de ferro, trafegava pela rua Vinte e Quatro de Maio, quando foi abalroado por um outro transporte de carga. Em consequencia, a pilha de vigas ruiu, alcançando os ajudantes do caminhão Antonio Bento dos Santos, solteiro, de 34 anos, morador à rua Joaquim Távora, e José Messias Passos, solteiro, de 28 anos, residente à rua Aqueri n.º 12, sofrendo ambos ferimentos nas pernas.

* * *

Na rua Acre, o caminhão da Limpeza Urbana n.º 13.125, dirigido pelo motorista Otavio Coelho, chocou-se com o bonde n.º 459, conduzido pelo motorneiro Manuel da Silva. No último veiculo, viajava o eletricista Hildebrando Azevedo, casado, de 43 anos, morador à rua Amalia n.º 5, que foi imprensado entre os carros, sofrendo ferimentos generalizados. Foi socorrido pela Assistencia, sendo o motorista do caminhão preso em flagrante e conduzido para o 9.º distrito policial.

* * *

O auto-caminhão n.º 8.511 recebia um carregamento de terra na ladeira de Santo Antonio e, em dado momento, os freios soltaram, fazendo o auto-transporte descer de marcha ré, em grande velocidade. Naquele instante subia o bonde n.º 1, da linha "Silvestre" e o caminhão, abalroando o reboque do mesmo, arrancou todos os seus balaustres e continuando a descida vertiginosa foi chocar-se contra a parede do Convento de Santo Antonio. Um menor, que viajava no bonde, sofreu ferimentos e a policia do 5.º distrito tomou as providencias que o caso exigia.

Atropelamentos

Na rua Marechal Floriano, o automovel n. 22.070 atropelou o operario João Pedro Medeiros, de 55 anos, morador à rua Tanguará n. 536, o qual sofreu contusões na perna esquerda e foi socorrido pela assistencia.

* * *

No Cais do Porto, em frente ao Armazem n. 2, o estivador Juvenal Augusto dos Santos, casado, de 30 anos, morador à rua Bento Lisboa n. 156, foi colhido por um automovel, sofrendo, em consequencia, fratura exposta do braço direito e contusão abdominal. Foi internado no Hospital de Pronto Socorro.

* * *

No largo da Gloria, às 15,40 horas de ontem, o inspetor da Companhia de Carris, Luz e Força, n. 86, Manuel Magno da Silva, residente à rua Honorio n. 913, foi atropelado pelo auto-caminhão n. 2510, sofrendo fratura do pé esquerdo. Depois de receber os socorros da Assistencia, foi internado no Hospital de Acidentados, sendo o motorista preso e autoado na delegacia do 4.º distrito.

Acidentes

Na rua Barão de Mesquita, o operario Manuel Gomes, português, com [illegible] anos, morador à rua Jaú n. 30, viajando como "pingente" do lado de entre-linhas", no reboque do bonde número 1762, da linha "Uruguai-Engenho Novo", foi imprensado pelo reboque de outro bonde que trafegava em sentido contrario, sofrendo fratura da bacia e da coluna vertebral. Em estado grave, acha-se internado no Hospital de Pronto Socorro, tendo recebido os primeiros curativos na Assistencia do Meier.

* * *

O tabelião Raul Sá, casado, de [illegible] anos, residente à rua São Clemente n. 233, apartamento n. 301, ontem à noite, ao apanhar um bonde em frente ao predio onde reside, sofreu um doloroso acidente. Poucos metros adiante estava parado um auto-caminhão de feira-livre, contra o qual bateu o notario, sendo violentamente arrancado do estribo do bonde, sofrendo, em consequencia, fratura da bacia e fortes contusões generalizadas. Socorrido por uma ambulancia do Hospital Miguel Couto e depois de receber os primeiros curativos naquele estabelecimento, foi removido para a Casa de Saude São Sebastião.

* * *

Antonio Pedro da Silva, condutor da Light, casado, de 28 anos, morador à rua Anaiatuba n. 207, foi socorrido pela Assistencia do Meier, apresentando ferimento no pé esquerdo. Quando procedia à cobrança de um bonde, foi colhido no estribo do mesmo, por automovel que passou à dianteira do elétrico.

* * *

Joaquim Graci, construtor, de nacionalidade italiana, casado, de 73 anos, morador à rua Belford Roxo n. [illegible], sofreu violenta queda na praça Marechal Floriano e fraturou a coxa direita. Socorrido por uma ambulancia, foi internado no Hospital de Pronto Socorro.

* * *

O Serviço de Pronto Socorro de Niterói medicou, ontem, as seguintes vitimas de quedas:

Alcides Monteiro, operario, com [illegible] anos, solteiro, morador à rua Dr. March 91, com ferimento no occipito-frontal;

Maria, de nove anos, filha de Adalberto Caldas Monteiro, residente à rua Noronha Torrezão 662, casa V, apresentando ferimento no labio superior;

Angelina Rosa Aguiar, doméstica, com 40 anos, viuva, moradora à rua Coronel Leoncio 423, apresentando contusão na articulação coxo-femural esquerda;

Jorge, de dois anos, filho de Salvador de Almeida, residente à rua Quinze de Novembro 84, apresentando contusão no ante-braço direito com suspeita de fratura.

Agressões

Em Niterói, à rua Dr. Mario Viana n.º 645, o soldado 849 do 2.º batalhão da Força Policial, Raulino Santana, de 33 anos, solteiro e morador no quartel da corporação, foi agredido a tiros, por um motorista marítimo conhecido pelo vulgo de "Mineiro".

* * *

O maritimo Florentino Cardoso, de 25 anos, solteiro e morador à praia de Gragoatá 12, em Niterói, foi agredido, a socos, na travessa Carlos Gomes, por Luiz Lopes, português, residente à mesma travessa n.º 1, recebendo contusões e escoriações no rosto.

Suicidios e tentativa

Moisés da Silva Reis, de 36 anos, ex-soldado da Policia Militar, pôs termo à existencia, atirando-se à frente de um trem, na estação de Bento Ribeiro. Foi socorrido ainda com vida por uma ambulancia do Hospital Carlos Chagas, vindo a falecer horas depois. Seu corpo foi removido para o necroterio do Instituto Médico Legal.

Moacir Fonseca, comerciario, de [illegible] anos, morador à rua Maxwell n.º 46-A, suicidou-se, ingerindo forte dose de um tóxico.

Em Niterói, o marinheiro n.º 5.474, Arquimedes da Silva, de 24 anos, solteiro, que serve a bordo do navio "Barroso", depois de espancar a nacional Heloisa Lopes Chaves, de 23 anos, moradora à travessa Gloria 50, tentou o suicidio, ingerindo um tóxico. Medicado no Serviço de Pronto Socorro, ao sair dalí voltou à travessa Gloria, agredindo novamente Heloisa, quando foi preso pelo fuzileiro naval 5.171, Antonio de Oliveira, e apresentado à policia.

Picado por cobra

Em Niterói, próximo à sua residencia, o operario Mauricio Pereira, de 24 anos, solteiro e morador em Pendotiba, foi picado por uma cobra, sofrendo ferimento na perna direita. A Assistencia socorreu-o.

Prisão de acusados

Pela D. G. I. foi preso nesta capital e remetido a Niterói o individuo Armando Enrique, de nacionalidade portuguesa, com 32 anos, casado e morador à rua Circular 145, acusado de se ter apropriado da importancia de 3:000$000 do proprietario de um posto de gasolina em Campos, onde trabalhou. A prisão foi feita a pedido das autoridades fluminenses.

* * *

Em Niterói, foi preso o comerciario Demetrio Antonio Pereira, de 21 anos, solteiro e morador na estrada do Baldeador s|n., acusado de ter tomado parte, com outros individuos, numa agressão de que foi vitima o guarda municipal n.º 3, José Joaquim Santana, fato ocorrido há tempos no local denominado "Ponta do Pedro".

O P O R T U N I D A D E S

Os anuncios nesta secção aparecem sempre na largura de uma coluna e são cobrados a 1$000 a linha em corpo 5; a 1$200 em corpo 7; e a 1$400 em corpo 8, não podendo exceder, respectivamente, de 21, 17 e 15 linhas, exclusive o titulo, pelo qual se cobra o preço de 1$500 (por linha). Os anuncios em negrito pagam mais 20 %.

Ao trazer-nos o seu pequeno anuncio para esta secção, poderá V. Sa. saber antecipadamente, baseado nas indicações acima, quanto vai pagar pela sua inserção.

— Uma linha em corpo 5 contem, em media, 39 letras e espaços. Exemplo:
Faça do Diario de Noticias o seu jornal

* * *

— Em corpo 7, 32 letras e espaços:
Faça do Diario de Noticias o seu

* * *

— Em corpo 8, 31 letras e espaços:
Faça do Diario de Noticias o se

CAUTELAS
Da Caixa Econômica compram-se de jóias e mercadorias mesmo vencidas, pago muito bem, não venda sem conhecer a minha oferta. Solução rápida. Rua Chile, 5 - sobrado, sala 7, esquina de São João; telefone 42-3553

CAUTELAS
CASA ESPECIALISTA
SÓ COMPRA DE
JOIAS e Cautelas de ouro, brilhantes, prata, etc. — GRANDE COMPRADOR
Trav. Ouvidor (Sachet), 6
Tel.: 43-9729.

CAUTELAS DA CAIXA
Particular, compro, pagando o dobro e até mais da avaliação. Solução rápida. Absoluto sigilo. Informe-se pelo Telefone: 43-4790
Rua do Teatro, 21 — 1.º andar, sala da frente.

CAUTELAS DA CAIXA
Particular COMPRA, caucionadas ou vencidas, pago 100% e até mais da avaliação, na hora. Sigilo absoluto. Vou a domicilio. Edificio Ouvidor — Rua OUVIDOR, 169. 7.º andar — SALA 719. Tel.: 43-0730

CAUTELAS
Compramos da Caixa Econômica. Pagamos bem — Negocio rápido e máximo sigilo — Rua Uruguaiana 22 — 5.º andar.

CAUTELAS
Particular compra da Caixa Econômica, mesmo vencidas ou caucionadas, pagando bom preço. Rua do Ouvidor 183, 4.º andar, sala 406.

CAUTELAS
Compra-se, de Jóias e Mercadorias; paga-se 100 % até mais da avaliação. "Edificio Ouvidor", rua do Ouvidor, 169 - 1.º andar, sala 114.

JÓIAS ouro, platina, brilhantes, prataria e cautelas da Caixa Econômica, paga-se o melhor preço. JOALHERIA PASCOAL — Av. Rio Branco, 153, esqu.ª da Assembléia.

Um alfaiate Voronoff
Faz do terno velho novo, virando-o pelo avesso. Tambem conserta-se e reforma-se roupa. Faz-se costume de casemira. Feitios 90$ e de brim, 70$, rua da Alfândega, 260 - sobrado.

A P Ó L I C E S
Compramos e vendemos qualquer apólice de sorteio
JUROS DE APÓLICES
Pagamos sem qualquer formalidade, mediante módica comissão, juros atrasados e a vencer-se.
Casa Bancaria Moneró
49 — AV. RIO BRANCO — 49

DR. LIRA PORTO
Doenças e operações dos OLHOS, OUVIDOS, NARIZ e GARGANTA. — Rodrigo Silva, 34-A, 2.º — 42-1096.

Certificado Militar
TRATA
AMOACY DE NIEMEYER
Rua São Pedro, 335 - sob.

JÓIAS
CAUTELAS E BRILHANTES
VENDAM LUCRANDO
Só na CASA LEDI
96 — OUVIDOR — 96
JUNTO À CASA NAZARÉ

DR. ANIBAL VARGES, R. Sete Setembro, 141. Das 15 às 18 e Hora marcada. Tels.: 43-2522 e 38-3703.

Clínica Só de Senhoras
DR. VICTOR HUGO — Útero, ovarios, nervosismo — Curativos sem dor. Das 13 às 18 horas — Rua São José, 27, sobrado - Rio.

DENTADURAS
QUEBRADAS?
A pressão não pega? Cairam os dentes? Consertamos em 90 minutos. Precisa de dentaduras novas? Fazemos de Paladon em 72 horas, de Vulcanite em 48 horas; bridge partido, coroas, pivot, etc., fazemos para o mesmo dia. Rua Visconde do Rio Branco n.º 37 — Telefone: 42-5591.

DOENÇAS DO ESTOMAGO, INTESTINOS, FIGADO E NERVOSAS — RAIOS X
Prof. Renato Sousa Lopes
Rua México n.º 98 - 2.º pav. - Edificio Minerva — Tel.: 22-7227.

FORD V-8 — 1937 — Vende-se pela melhor oferta, limousine com 2 portas, 60 cavalos com ótima pintura e bom funcionamento, fazendo 160 quilômetros com 20 litros. Rua Mendes Tavares, 104, Vila Isabel.

Máquina Ajour com motor
FOGÃO A GAS E FOGÃO A CARVÃO
Vende-se para desocupar lugar, a qualquer preço. Rua Barão de Sertorio, 35. Tel. 28-4084.

Clínica de Olhos
Tratamentos, operações, óculos — Dr. SIQUEIRA DE CARVALHO — Das 15 às 18 horas — Av. Copacabana 945 sala 104 - Tel. 47-2023.

Certidão de idade
Trata ou manda buscar em qualquer parte do Brasil
Amoacy de Niemeyer
R. S. Pedro 335, sob.; r. Copacabana 967; r. 12 de Maio 99, Gavea

Unguento Cruz
Para feridas, dartros, frieiras e eczemas. Limpa e aformoseia o rosto.

P U L M Õ E S
Asma - Tuberculose
Dr. Henrique Singer
CONS. DIARIAS: 9 AS 12 (10$), 15 AS 18 (30$).
Trat. TUBERCULOSE: 100$ mensais. Aplic. PNEUMOTORAX a domicilio. AV. MARECHAL FLORIANO, 219 — Tels.: 43-8717 e 27-7359.

BRILHANTES
Aproveite os preços do momento e realize 100 o|o do seu valor na
Joalheria Única
A CASA DOS BONS BRILHANTES
Recebemos jóias usadas em troca.
54, RUA 7 DE SETEMBRO, 54

Particular vende
2 Brilhantes redondos e bem lapidados pesando um 6 quilates. Preço 35:000$ e outro 5 quilates, mais ou menos por 25:000$. Rua do Teatro n.º 21, sala 2, 1.º andar, Telefone: 43-4790.

BRILHANTES
JÓIAS USADAS
PRATARIAS
OBJETOS DE VALOR
E' quem melhor paga.
14 - LARGO SÃO FRANCISCO - 14
Esquina da rua do Ouvidor

AVIÃO
Vendo os remanescentes (asas e fuzelagem) do avião Aeronca "P C 3" e um motor Salmson de 40 H. P., 9 cilindros, com pouco uso, muito proprio para a célula do Aeronca. Tratar com o sr. Amorim. Rua Engenho de Dentro n. 320, c| 2, das 18 às 21 horas.

Máquinas Singer
Recondicionadas, perfeitas, garantidas, vendas a dinheiro e a prestações.
BEMOREIRA
RUA LUIZ DE CAMÕES N.º 42

DR. ATAULFO MARTINS
— ESPECIALISTA —
Clínica Exclusiva
ASMA BRONQUITE ASMATICA BRONQUITE CRONICA COMPLICAÇÕES
Quitanda, 20 - S. 401 (22-0049) - 2 às 6.
ÓTIMOS RESULTADOS Desde 1929

**Rs. 1:000$** por 100$ para comprar tudo o que deseje, em inúmeras casas, gozar ferias ou tratar seus dentes, aos preços de vista, pagando 1% por prestação e uma só entrada inicial. ADOMA, Rua 7 de Setembro, 42, 1.º, Tels.: 23-1512 e 43-8660

Piano LUX
Aceitamos usados como entrada; pequenas entradas e longo prazo. Lindos Tipos AERODINAMICOS. MANTEMOS UMA SECÇÃO DE PIANOS RESTAURADOS. — Fábrica: AVENIDA 28 DE SETEMBRO n.º 357. TEL.: 38-3228

AÇOUGUE — Vende-se à rua Visconde de Niterói, por 12:000$000, dinheiro à vista.

Edredons
DESDE . . . . . 70$
Única fábrica neste gênero
Fábrica de Lingerie
Reformam-se Edredons: de plumas, penas, pâina, seda e algodão
AV. GOMES FREIRE, 103
Depósito:
RUA DA ASSEMBLEIA, 23.

Casamento
TRATA
Amoacy de Niemeyer
R. S. Pedro, 335, sob.; r. Copacabana, 967; r. 12 de Maio, 99, Gavea

CAPAS DE BORRACHA
De seda para senhoras, desde 100$000. Para homens, desde 40$000. Só na fábrica. Galochas para homens e senhoras. Consertamos capa de borracha - Rua Visconde Rio Branco, 27.

E' NOIVA?
8 peças 139$
Guarnição cetim fulgurante, brilho e beleza, colcha ricamente pintada a oleo, "tafil", com linda franja gorgem, almofadada para armar e seis mimosos panos acompanhando a mesma pin-

C O M P R O
ROUPAS USADAS
DE HOMEM — PAGA-SE BEM
Não venda sem nossa oferta
ATENDE-SE A DOMICILIO
Telefonar para 22-5568

RADIOS - NOVIDADE
A 30$ e 40$ por mês, só nos escritorios da fábrica, à rua do Rosario 164, sobrado — Tel. 43-2421, d. Esperança.

CONSULTAS GRATIS
Olhos — Ouvidos — Nariz
Garganta
Dr. Fortunato
Dos hospitais da Europa, rua da Carioca 6, 4.º andar (próximo ao largo da Carioca). Das 13 às 18 hs., diariamente. Tratamentos sem dor. Banhos de luz e aparelhagem elétrica.

Dr. Paulo Samuel Santos
CIRURGIA
Av. Rio Branco, 108, sala 501. — Ed. Martinelli, Telefones: 42-7121, 28-3479 e 47-2810

CAUTELAS
Da Caixa Econômica
Compro, o que paga melhor, rua Visconde de Itauna n. 9-B, loja.

OUVIDOS — NARIZ — GARGANTA
Dr. Sebastião de Azevedo
Cons. — Ouvidor, 169 — S. 906 — Edif. Ouvidor, 3as., 5as. e sab., às 17,30 h. Tel. 43-6591. Res. — 28-4781.

AMADOR
De fina educação, ensina a dirigir, em carro moderno. Só a amadores. Telefone: 30-1590.

CAPITALIZAÇÃO
Compro alguns titulos da Sul América e de outras Companhias recomendaveis, pagando do valor de resgate para cima e sem perda de tempo para o portador. Rua General Câmara, 19, das 10 às 12 e das 13|2 às 18, com Olegario.

ENCAIXOTAMENTO DE
M O V E I S
Louças e cristais, com garantia. — Preço módico. A domicilio — CAIXOTARIA BRASIL — Rua General Câmara, 313 — Telefone: 43-4339.

Compra e Venda de PREDIOS-TERRENOS

CASA VENDO 5:000$000
5:000$ de entrada, o restante em prestações de 300$000. Vendo 2 lindas casas tipo apartamento, acabadas de construir com 2 quartos, sala e dependencias, vendo juntas ou separadas. Ver à rua Arruda Câmara n. 77, Madureira. Tratar pelo tel. 43-2421.

Sitios desde 5 contos. Terrenos para sitios, desde 2 contos
Vendem-se em prestações sem juros, no Dist. Fed., com cerca de 40 trens diarios da Central e ônibus à porta, a 1 hora do Rio, perto de banhos de mar. Tratar com o proprietario: Quitanda, 85 - 2.º, sala 8, tel. 43-7408, de 9,30 às 11,30 e de 16 às 17,30. Sábados, de 11 às 12 horas.

TERRENO — GRAJAU'
Vende-se otimamente localizado, à rua Mearim, junto ao 310, esq. da rua Sta. Isabel, junto ao 441, desta última rua. Mede 9,00x22,55 ms. — Muito perto dos bondes e ônibus. A quem desejar construir aptos. o proprietario tem ótima planta e já licenciada para iniciar a construção. Tratar à rua Mayrink Veiga, 17-21, 1.º andar, com o sr. Amadeu.

Terreno — Copacabana
Vendo magnifica esquina na Av. Copacabana, perto da Praça Serzedelo, tendo 14 x 23, lado da sombra. Tratar à Av. Almirante Barroso, 90, 6, s. 603. Tel. 22-5814, Silveira.

TERRENO
ALUGA-SE ou traspassa-se o contrato de boa casa, grande, com quatro quartos, sala, cozinha, banheiro, quintal, muito arejada, à 1 minuto do bonde. Aluguel: 530$, dinheiro em depósito. Vende-se tambem sala de jantar à rua Silva Teles, 13, Andaraí.

Transfiro magnifico lote de terreno no Jardim Higienópolis, à rua Francisco Medeiros com rua Astréia, tendo 23x15x17x26, ótima esquina. Tratar à Av. Almirante Barroso, 90, 6.º, sala 603. Tel. 22-5814, Silveira.

ALUGA-SE

CENTRO
ALUGA-SE a sala 501 do Edificio Carceler, com 2 janelas para a rua, no n.º 37 da rua Primeiro de Março. — Inf. no local, com o sr. Galdino.

ALUGA-SE esplêndido e novo sobrado, à rua Álvaro de Miranda 32-A, com 3 amplos quartos, sala, cozinha ampla e higiênica, com fogão a gás, quarto de banho completo e aquecedor, casa com todo o conforto. Ônibus Abolição, Meier e Ramos, bondes Engenho de Dentro, Inhaúma, etc.

ALUGAM-SE casas confortaveis, na melhor rua de Olaria, com bondes, ônibus, lotação e trens, na estação de Olaria, à rua Filomena Nunes 686, com dois quartos, sala e quarto de banho completo, acabadas de construir. Tratar à rua Hilario Ribeiro 60, Praça da Bandeira.

120:000$000
Vende-se bela residencia para familia de tratamento, com 2 pavimentos, 3 quartos, 2 salas, copa, cozinha, armarios imbutidos, terraço, jardim e grande quintal, entrada para automovel, com abrigo, abundancia dagua, etc. Fica na rua Barão do Bom Retiro 735 (Praça Malvino Reis). Bonde e ônibus à porta. Informações pelo telefone 38-1922.

NOTICIAS DO EXÉRCITO

(V. Boletins das Diretorias de I., A. e C., à pág. 10).

Intercambio americano de educação física

Uma carta do ministro da Justiça, do Paraguai — Visita ao adido mi- itar norte-americano — Ampliado o quadro de Identificadores do Exér- ito — Oficiais chamados à Diretoria de Recrutamento — Dispensado capitão Freire de Andrade — Promoções de sargentos a enfermeiros e anipuladores de farmacia — "Catecismo da Defesa Anti-Aerea" — Campeonato de Esgrima

Quando, há pouco, embarcou com ino ao Paraguai a Missão Militar sileira, foi portador de uma men- gem de cordialidade dirigida ao mi- tro da Justiça, Culto e Instrução lica daquele país, o capitão Silvio ta Rosa. Nesse documento, a Es- la Nacional de Educação Fisica e portos, pela palavra do seu dire- major Inacio de Freitas Rolim, mava "o mais alto empenho que s autoridades brasileiras em de- nstrar ao cavalheiresco povo irmão grau de amisade que lhe devota o sil".

Em resposta, o sr. Anibal Delmas, istro da Justiça, Culto e Instrução lica, dirigiu àquela autoridade a uinte mensagem:

"Sr. diretor da Escola de Educação ica e Desportos — D. d. major cio de Freitas Rolim — Rio de eiro.

Tive o prazer de receber sua aten- e conceituada carta datada de 11 abril de 1942.

Da mesma se expressa o espirito al- mente americanista que anima, o os professores como os alunos sa Escola sob sua digna direção.

Belo exemplo da paz e concordia o que oferece a América, constituida povos livres e unidos por vinculos solaveis de irmandade, nesses mentos em que os horrores da rra se fazem sentir com todo o r no Velho Mundo.

O major H. C. Silvio Santa Rosa á entre nós, representando um ensageiro de paz que contribuirá ra o estreitamento das relações cul- rais entre nossos povos. E' ele mem- o honorario do Conselho Nacional de ltura Fisica e ganhou, em pouco po, a apreciação de todos, e gran- é o nosso desejo no sentido de a terra guarani lhe seja tão ia de afetos como a grande nação a.

O Conselho Nacional de Cultura Fi- a vem desenvolvendo um vasto pla- de educação da nova geração pa- guaia, e os verdadeiros patriotas, midos por um só ideal, sob a som- a augusta da cultura nacional, e duzidos por nosso grande presiden- o general Don Higinio Morinigo, balham intensamente pela grande- da patria.

A atuação do major H. C. Silvio nta Rosa no seio desse Conselho de ser muito util.

Agradeço profundamente os elogios e a sua carta expressa.

Permita-me formular meus votos la constante prosperidade da grande ão irmã, tão sabiamente dirigida o grande presidente dr. Getulio rgas.

Nesta oportunidade saudo o senhor etor, professores e alunos dessa ola, com a minha consideração mais tinguida. — (a) Anibal Delmas".

No gabinete do adido militar interino à Embaixada dos Estados Unidos: o capitão Lloyd Hilary Gomes, adido militar adjunto, faz entrega aos oficiais brasileiros do "Dicionario Militar", inglês-português e português-inglês, editado pelo War Department dos Estados Unidos.

VISITA DE OFICIAIS BRASILEIROS O ADIDO MILITAR À EMBAIXADA DOS ESTADOS UNIDOS

Os oficiais designados pelo ministro a Guerra para estagiar no Exército s Estados Unidos, estiveram ontem, tarde, em visita ao gabinete do dido militar interino à embaixada aquele país, capitão James R. Hug- es.

Esses oficiais, em número de quin- e deverão seguir para os Estados idos, em aviões da Pan American rways, nos dias 12, 13 e 14 pró- mos. Com mais três oficiais da For- Aerea Brasileira, a serem desig- dos pelo ministro da Aeronáutica, alizarão, todos, um estagio de seis ses naquele país.

No gabinete do adido militar inte- o à embaixada, os oficiais brasi- os foram recebidos pelo capitão oyd Hilary, adido militar adjunto, m quem se demoraram em palestra, ndo então combinados detalhes do óximo embarque.

São os seguintes os oficiais designa- s pelo ministro da Guerra: Infan- ia: primeiros tenentes Geraldo Al- rto Gomes de Padua, Hilnor Can- ro Taulois de Mesquita, Heitor Sil- o de Vasconcelos e capitão Olivio im de Uzeda; cavalaria: primei- tenentes José Fragomeni e capitão ro Peçanha; artilharia: primei- tenentes Oli Lopes Dorneles, Ieft Dories Ribeiro, Sebastião Ferreira aves, Propicio Machado Alves, Car- Alvares Noll, José Alves Martins, quim Vitorino Portela Ferreira Al- e capitão Afonso Jorge Trompo- ski; engenharia: capitão Newton Fa- Ferreira.

AMPLIADO O QUADRO DE IDENTIFICADORES DO EXÉRCITO

O ministro da Guerra, em data de tem, baixou o aviso n. 1.484, in- indo no Quadro de Identificadores Exército, com o posto de 3.º sar- nto, as seguintes praças aprovadas Curso de Identificadores: Eulalio Dreck, Frutuoso Veleda Tavares, Mar- lio Gomes, Assuero Silveira, João ldemiro Schimingel, Ladislau Clau- io Werpachowski, Valter Henrique ares, Alvaro Jansen, Isidro Pereira Castro Sousa, Jaime José Rangel, ad Jorge Ormundo Petzner, Alexan- re Herculano Navarro Lins, Leonel é de Oliveira, Djalma Farias, Luiz ma Neto, Tiberio Maranhão Azeve- Cordovil Dantas, Atilano Pingret Vital Soares da Silva.

As praças abaixo mencionadas, apro- adas tambem no citado curso, ficaram disposição do Serviço de Identifi- ção do Exército sem prejuizo das ntagens do art. 160, letra "b", do digo de Vencimento se Vantagens s Militares do Exército: sargentos or de Melo Rosa, Neide Alves dos ntos, Vitor Feijó, Arcanjo Vanzan, s de Almeida, Antonio de Oliveira uquerque, Luiz Machado Correia, onso Sales de Oliveira Galindo, José nedito de Azevedo, Pedro Ramos, Claudino Ferreira de Barros, Hildebrando dos Santos, Lecio Moreira de Sousa e Luiz Gonzaga dos Santos.

OFICIAIS CHAMADOS À DIRETORIA DE RECRUTAMENTO

Estão sendo chamados, com urgencia, à R-1 da Diretoria de Recrutamento, para tratarem de assunto de seus interesses, os seguintes oficiais: 2.º tenente da 1.ª classe de 1.ª linha farm. Antonio de Araujo Aguiar, segundos tenentes da 2.ª classe da reserva de 1.ª linha Antonio Pereira de Castro Pinto Junior, Aparicio Pinheiro de Andrade, Pascoal de Faria Góis, Ivo Batista Davi Gomes, Celson Van Erven e José Ramos da Silva Junior.

NA DIRETORIA DE SAUDE

Apresentaram-se, ontem, por diversos motivos, os seguintes oficiais: coronel médico Ernesto de Oliveira, capitão João Goston Filho, primeiros tenentes médicos Abelardo Raul de Lemos Lobo, Breno Duarte da Cunha e João Evangelista da Silva.

— Foi designado o major médico Augusto Sete Ramalho, para representar o Serviço de Saude na "3.ª Semana Paulista de Medicina Legal", dedicada à "Biotiologia", a ser levada a efeito de 5 a 10 de outubro vindouro, pela Sociedade de Medicina Legal e Criminologia de S. Paulo.

— Foi transferido, por necessidade do serviço do 1.º G. I. A. Ms. para o 9.º G. A. Auto-Transportado o 1.º tenente médico José Joaquim Monteiro de Castro.

— Foi prorrogado por oito dias o prazo para conclusão do I. P. M. de que está encarregado o coronel farm. Manuel Vieira da Fonseca Junior.

NÃO OBTEVE MELHORIA DE PENSÃO

O ministro da Fazenda enviou ao presidente da República a seguinte exposição de motivos:

"D. Brandina Guimarães Palma, viuva do alferes do Exército José Joaquim de Oliveira Palma, alegando encontrar-se em idade avançada, pede melhoria de pensão que vem recebendo desde 1902, quando faleceu seu esposo. Conforme ficou esclarecido no processo, o pedido carece de amparo legal, por se tratar de pensão fixada de acordo com a tabela pela qual percebia seus vencimentos o militar referido, não estando, assim, sujeita a modificações posteriores. Diante do exposto, ao submeter à consideração de v. excia. o pedido em apreço, cumpre-me opinar pelo seu arquivamento. V. excia., no entanto, melhor apreciando o assunto, dignar-se-á de desolver como julgar acertado".

De acordo com o parecer do ministro da Fazenda, o chefe do Governo mandou arquivar o processo.

NA DIRETORIA DE INTENDENCIA

Foram retificadas, por necessidade do serviço, as classificações dos segudos tenentes da reserva de segunda classe, convocados, Alexandre de Castro Neves, para o E. S. M. da 7.ª R. M., em vez do S. I. da mesma Região e José do Rego Lira, para a 7.ª F. I., em vez de E. S. M. da 7.ª Região Militar.

NA DIRETORIA DO MATERIAL BÉLICO

Apresentaram-se, ontem, por diversos motivos, os seguintes oficiais: primeiros tenentes Dario Pessoa Cavalcanti e Aloisio Gondim Guimarães e 2.º tenente Arlindo de Oliveira.

NA SECRETARIA GERAL DA GUERRA

Foi concedida permissão ao capitão médico Antonio de Carvalho, do 4.º R. C. D., para vir ao Rio de Janeiro, podendo permanecer oito dias.

— Foi autorizada a vinda, a esta capital, durante as ferias que lhe foram concedidas, ao 1.º tenente Honoré de Miranda, da Usina de Bicas do Melo, transferido para o 2.º Batalhão de Fronteiras.

— Foi mandado reinstalar o 3.º Batalhão de Caçadores, com sede provisoria no Curato de Santa Cruz.

— Apresentaram-se, ontem, os tenente coronel Antonio Moreira de Abreu Fialho, major Ari da Silva Pires e capitães Alcino Quintais de Castro e Napoleão Nobre, por terem concluido os trabalhos da Comissão de Organização do Ante-Projeto de Regulamento para a manutenção do posto de sub-tenente.

— Foi aprovado o quadro efetivo para instalação da 1.ª Bateria Independente de Metralhadoras Anti-Aereas com sede provisoria em Recife.

DISPENSADO O CAPITÃO FRÉIRE DE ANDRADE

Por ter sido posto à disposição da Secretaria Geral do Ministerio da Guerra para servir no gabinete, foi, ontem, dispensado das funções de ajudante de ordens, como solicitou, o capitão Humberto Freire de Andrade. A seu respeito, o general Mario Pinto Guedes, fez consignar em boletim interno de ontem daquela Secretaria o seguinte: "No momento de conceder essa dispensa, quero fazer assinalado que durante todo tempo de exercicio nessas funções, por mais de três anos, o capitão Humberto Freire de Andrade sempre se mostrou oficial possuidor de qualidades excepcionais, destacando-se pela sua lealdade, competencia e amor ao trabalho e fazendo-se ainda por todos estimado pela sua finura no trato e pelo seu belo carater".

O NOVO DIRETOR DA "REVISTA DE INTENDENCIA"

Assume, hoje, as funções de diretor da "Revista de Intendencia", o tenente-coronel Lauro Loureiro de Sousa, sub-chefe do Estabelecimento de Subsistencia do Rio, que, por designação do general Sousa Doca, diretor de Intendencia do Exército, passa a substituir naquele cargo o coronel Anapio Gomes, recentemente nomeado para o Conselho Federal do Comercio Exterior.

PROMOÇÕES DE SARGENTOS A ENFERMEIRO E MANIPULADORES DE FARMACIA

Em virtude de autorização ministerial, o general médico Sousa Ferreira, diretor do Corpo de Saude do Exército, foram promovidos ontem os seguintes sargentos: — a sargento-ajudante enfermeiro, por merecimento, os 1os. sgts. José Marinho Falcão, do S. M. I.; Julio Alves de Oliveira Castro, do H. C. E.; por antiguidade - Alexandrino Ferreira de Melo, do H. C. E.; a 1.º sargento enfermeiro, por merecimento - os 2os. sgts. Florencio de Sá Borges, do H. C. E., e José Fernandes, do H. M. de Curitiba, e por antiguidade - Nelson Carlos de Oliveira, do H. M. de S. Paulo, e Euriberto Bardier, da Escola Militar; a 2.º sargento enfermeiro, por merecimento - os 3os. sgts. Osorio José da Silva, do H. M. Recife; Pedro Vitorino Wagner, do H. C. E.; José de Queiroz Lanes, do H. C. C. Belo; Herminio José da Fonseca, do H. C. de Campo Belo; por antiguidade - Cineu Moreira, da Escola de Estado Maior, e Manuel de Freitas Lobtado, do H. M. de Belem; a sargento-ajudante manipulador de radiologia, por merecimento - o 1.º sgt. Gilson de Almeida Seixas, da P. M.; a 1.º sargento manipulador de radiologia, por antiguidade - o 2.º sgt. Antonio Samuel Batista, da P. M.; a 2.º sargento manipulador de radiologia, por merecimento - o 3.º sgt. Osvaldo Rocha da Silva, do H. M. de Santa Maria.

NA PRIMEIRA REGIÃO MILITAR

Foram designados o 1.º ten. vet. Alberto Lavanère Vanderlei Santos e o 8.º dito vet. Enéias de Sousa Ribeiro, para passarem visitas veterinarias no 1.º e no 2.º R. I., respectivamente, durante o tempo em que os respectivos chefes de Formações Veterinarias estiverem ausentes em serviço de estatistica.

— Apresentaram-se, ontem, por diversos motivos, os seguintes oficiais: capitães Afonso Jorge Trompowski, Djalma Miguel de Meneses, José Sotero de Meneses, 1os. tenentes Osmarino Sampaio Niemeyer, João Abreu Lins, Propicio Machado Alves, Sebastião Ferreira Chaves, Welt Durães Ribeiro, Otavio Ferreira Queiroz, 2os. tenentes Arlindo de Oliveira, Ben-Hur Cardoso, Orlando Fernandes Prado, João de Assis Martins Sobrinho e José Maria Rodrigues.

NA DIRETORIA DE ENGENHARIA

Foi concedida permissão ao 1.º ten. Carlos de Oliveira Melo, transferido para a Cia. E Eng., para passar trânsito nesta capital.

— Apresentaram-se, ontem, por diversos motivos, os seguintes oficiais: ten. cel. Alberto Ribeiro Sallaberri,

(Conclue na 5ª página)

HOMENAGEM AO CHEFE DA PRIMEIRA CIRCUNSCRIÇÃO DE RECRUTAMENTO. — Os oficiais e demais funcionarios da Primeira Circunscrição de Recrutamento, homenagearam, ontem, à tarde, o respectivo chefe, coronel Manuel Henrique Gomes, por motivo de seu aniversario natalicio. Reunidos no gabinete da chefia, falou pela oficialidade que ali serve o capitão José Rubens Ro- nel Manuel Henriques Gomes, por motivo de seu aniver- lembrança ao aniversariante. Falaram, a seguir, pelos sargentos que ali servem o primeiro sargento Raimundo Alves do Nascimento, e o sr. Fenelon Fonseca. Por fim, o chefe da Primeira Circunscrição de Recrutamento agradeceu a homenagem. Compareceram tambem à cerimonia o general Sena Dias, majores Joaquim Ascenção e José Portocarrero, ambos da Primeira Região Militar; major Paulo Vale, todos os jornalistas acreditados junto ao gabinete do ministro da Guerra e muitas outras pessoas. O cliché acima mostra a cerimonia realizada.

DOR? GUARAINA
UM PRODUTO *RAUL LEITE*

O DIARIO DE NOTICIAS e a defesa das sociedades anônimas

Como se manifestou a Associação Comercial, na semanal de ontem — Conceitos do sr. João Daudt de Oliveira e do presidente, sr. Manoel Ferreira Guimarães

A campanha que o DIARIO DE NOTICIAS vem sustentando contra criminosas especulações tentadas à margem do problema do petroleo teve, ontem, na semanal da Associação Comercial do Rio de Janeiro, uma repercussão que nos foi duplamente grata: primeiro — porque, por proposta do dr. João Daudt de Oliveira, secundada pelo presidente da prestigiosa entidade, sr. Manoel Ferreira Guimarães, a orientação desta folha, no assunto, foi honrosamente homologada pela Associação, em termos desvanecedores; segundo — porque essa manifestação autorizada nos tranquiliza quanto ao resultado que devemos esperar dos nossos esforços no sentido de defender a boa fama das sociedades anônimas e amparar os interesses da coletividade, cada dia mais ameaçados por aventureiros organizados em suspeitíssimas empresas petrolíferas, siderúrgicas, de navegação, etc.

E', pois, com satisfação que transcrevemos, a seguir, o trecho da ata dos trabalhos da Associação, a esse respeito:

Sr. João Daudt de Oliveira

"O sr. dr. João Daudt d'Oliveira expõe, inicialmente, como em todas as partes do mundo a solução do problema do petroleo oferece e sempre ofereceu as maiores dificuldades. E' materia basilar na economia universal. E' tão importante para o mundo que se pode estabelecer esta conclusão: a solução desta guerra será a solução do problema do petroleo. E continua: "Se é, de fato, tão relevante para todos os países esse assunto, a sua solução não poderia deixar de ser tambem dificultosa para o nosso e precisa ser orientada com cautelas e rigores indispensaveis. Não interessaria uma solução parcial, mas completa e perfeita. Felizmente, a clarividencia do sr. presidente da República criou o Conselho Nacional do Petroleo, orgão que, como tenho tido o justo orgulho de verificar, é constituido por homens dotados do mais alto espírito público. Preside esse Conselho um eminente brasileiro — o general Horta Barbosa. De há muito observo o que tem sido a atuação desse ilustre soldado que vem encontrando na sua dedicação não poucos óbices. Por vezes, tem sido até mal julgado e mal compreendido, mas com o seu alto patriotismo jamais se deixou de revelar à altura de suas espinhosas funções. A persistente lição do Conselho Nacional do Petroleo, no sentido de que é imprescindivel grande capacidade financeira e técnica para que uma empresa explore no Brasil o petroleo, vai encontrando eco na opinião pública. Ainda agora o festejado orgão da imprensa carioca, notavel pela sua independencia, o DIARIO DE NOTICIAS, prosseguindo numa campanha benemérita, está prestigiando a ação do Conselho Nacional do Petroleo. E, concomitantemente, procura salvaguardar a boa fama das sociedades anônimas que são a fórmula ideal do emprego dos capitais populares e devem estar acoberto de desconfianças. A vigilancia oficial impõe-se em organizações para fins petrolíferos e siderúrgicos. Dependem esses tentames de fortes capacidades técnicas e financeiras. As organizações mesmo que tenham a capacidade técnica não satisfazem. Cumpre disporem, tambem, de capacidade financeira, para evitar decepções cujas consequencias recairão sobre toda a economia brasileira. Eis por que merece uma referencia especial a campanha patriótica e desinteressada que o DIARIO DE NOTICIAS tem sustentado no sentido de esclarecer a opinião pública, mostrando como se pode e quem pode contribuir para resolver a questão do petroleo. Ora, essa indiscutivel capacidade financeira só o Governo poderá ter, de forma indubitavel, a não serem casos menores e excepcionais que não são intrinsecamente petrolíferos ou siderúrgicos. Como o DIARIO DE NOTICIAS tem sido de infatigavel solicitude em prestigiar a ação do Conselho Nacional do Petroleo, quero levantar meus aplausos à atitude desse jornal e pedir a V. Excia. que, em nome da Associação Comercial, subscreva essa justa manifestação a uma conduta tão elevada e patriótica".

O sr. presidente declara que a Mesa se solidariza com as palavras do sr. dr. João Daudt d'Oliveira a propósito dos conceitos emitidos pelo grande orgão da imprensa brasileira, porque está no sentimento de todos a verdade dos principios por ele proclamados. A Associação Comercial reconhece que se deve obedecer, no caso, à orientação do Conselho Nacional do Petroleo, que as companhias do gênero precisam o controle oficial e associa-se, publicamente, à justa manifestação proposta, certa de que ela representa um ato de grande clarividencia e civismo".

NOTICIAS DA MARINHA

Foi designado novo imediato para o cruzador "Rio Grande do Sul"

Representante da Marinha no Conselho Feperal de Comercio Exterior o comandante Argolo Silvado — Instruções sobre as embarcações de recreio — Continuam abertas as inscrições na Escola de Marinha Mercante — Entrada de material metálico na Comissão de Metalurgia — Outras notas

Foi baixado aviso pelo ministro da Marinha designando o capitão de corveta Jaime Guilherme Dutra da Fonseca para o cargo de imediato do cruzador "Rio Grande do Sul" em substituição ao seu colega de posto idêntico Heitor Doyle Malt. O comandante Dutra da Fonseca vinha exercendo as funções de capitão dos Portos do Estado do Paraná.

REPRESENTARA' A MARINHA NO CONSELHO FEDERAL DE COMERCIO EXTERIOR

O almirante Henrique A. Guilhem, ministro da Marinha, designou o capitão de corveta quimico Bruno Jaime de Argolo Silvado, para, sem prejuizo das suas funções, como representante da Marinha junto ao Conselho Federal de Comercio Exterior, integrar a Comissão Especial para estudar o aproveitamento de materias primas aplicaveis à industria quimico-farmacêutica.

REGULAMENTADA A NAVEGAÇÃO DAS EMBARCAÇÕES DE RECREIO

O ministro da Marinha enviou ao diretor geral da Marinha Mercante as seguintes instruções referidas no aviso n. 903, de 5 do corrente:

1. As embarcações de recreio poderão navegar livremente dentro das aguas dos portos e das aos lagos, lagoas e rios, interiores. 2. Fica terminantemente proibido às embarcações de recreio transporem as barras e navegarem em mar aberto. 3. Nenhuma embarcação de recreio poderá ter combustivel, lubrificante ou provisões em quantidade ou qualidade diferentes da estritamente necessaria ao seu proprio uso, durante doze horas de navegação. 4. As embarcações de recreio não podem mudar o ponto de estacionamento ou ancoradouro habitual, sem permissão da respectiva Capitania de Portos, ou da repartição local que a represente. 5. Em casos especiais e quando se tratar de embarcações de recreio de propriedade de pessoas de inteira idoneidade civica, os capitães de Portos poderão conceder licença para que estas embarcações realizem determinada navegação oceânica. a) Estas licenças especiais, em cada caso, só serão válidas para uma determinada viagem, e com prazo fixado e combustivel limitado. b) As Capitanias informarão circunstanciada e imediatamente à D. M. M. sobre estas licenças especiais que concederem. 6. As infrações às disposições destas instruções serão passiveis das sanções previstas no Regulamento para as Capitanias dos Portos em vigor.

INSCRIÇÕES PARA VARIOS CURSOS NA ESCOLA DE MARINHA MERCANTE

Continuam abertas, até o dia 10 de Julho vindouro, na Escola de Marinha Mercante do Rio de Janeiro, as inscrições para exames de capitães de longo curso; primeiros e segundos pilotos; primeiros e segundos comissarios; primeiros, segundos e terceiros maquinistas; primeiros, segundos e terceiros motoristas; e primeiros, segundos e terceiros maquinistas-motoristas. Conforme determinação da Diretoria do Ensino Naval, as provas terão inicio a 1.º de agosto vindouro, sendo que os documentos apresentados para inscrição em 1940 e 1941, servirão para as inscrições da época atual.

MATERIAL METALICO RECEBIDO PELA COMISSÃO DE METALURGIA

O almirante Alberto da Cunha Pinto, presidente da Comissão de Metalurgia, enviou oficio ao ministro da Marinha transmitindo ao referido titular três mapas referentes ao material metálico usado recebido pela mesma Comissão durante os meses de fevereiro, março e abril do corrente ano de 1942.

PROCESSO DO QUAL O TRIBUNAL MARITIMO NÃO TOMOU CONHECIMENTO

Por maioria de votos, os juizes do Tribunal Maritimo Administrativo proferiram acordão afirmando a incompetencia do mesmo Tribunal no processo em que o sr. João Martins Pel-

(Conclue na 4ª página)

As catacumbas de Roma
A maior igreja do mundo
E
OS TESOUROS DO VATICANO
Em novos filmes que serão estreados amanhã no CINEAC TRIANON sobre a Cidade dos Papas
— MILHARES DE PRESENTES REAIS E OBRAS DE ARTE ACUMULADOS DURANTE SECULOS. — AS GIGANTESCAS PROPORÇÕES DA BASILICA DE SÃO PEDRO CENTRO DA CRISTANDADE, O MAIOR TEMPLO DO MUNDO.
Acompanhará IMPRENSA ANIMADA CINEAC, Vol. 2 n.º 5 — PAN FILM

A Marinha comemora, hoje, a sua data máxima

Varias solenidades marcarão a passagem da data da Batalha Naval do Riachuelo

Cerimonias no monumento a Barroso, na Escola Naval, na ilha do Viana, no Arsenal de Marinha, nas Escolas Municipais e nos Estados

A Marinha brasileira, e com ela toda a nação, comemora hoje a passagem do aniversario da Batalha do Riachuelo. Esta batalha teve uma influencia decisiva na campanha do Paraguai, mas não é tanto pela sua significação local que ela é evocada todos os anos, como uma das datas gloriosas das nossas forças navais. E' pela demonstração que ela assinalou, do valor, da competencia, da capacidade de iniciativa, da audacia do marinheiro brasileiro, e com isso, da sua aptidão, atestada inúmeras vezes, para cumprir o grande papel que lhe cabe na defesa do nosso país e na afirmação do seu prestigio internacional. Os grandes rios sulamericanos, embora com uma historia mais curta e menos cheia de lendas, têm uma importancia tão grande quanto, por exemplo, os chineses, para os povos cujos territorios são banhados pelas suas aguas. Na Europa, que é um continente minúsculo, com cursos de agua de pequeno volume, a função das esquadras é puramente maritima. Na América do Sul, as duas gigantescas bacias, do Amazonas e do Prata, suscitam, nesse dominio, questões que só vamos encontrar em outras areas do mundo tão extensas e tão consideraveis como a nossa, como é a Asia. A significação direta da Batalha do Riachuelo tem de ser apreciada dentro dessa perspectiva. Mas a sua significação indireta e mais geral é a de um glorioso exemplo de energia, de bravura e de ajustamento à tarefa, que a nossa esquadra, sob o comando de Barroso, soube deixar para as futuras gerações dos marujos brasileiros. Estamos em uma época em que essas evocações redobram de importancia, porque nelas se acha resumida a capacidade de um povo para cumprir o seu destino e viver dignamente. O exemplo do Riachuelo, que sempre foi atual, hoje adquire uma força maior do que nunca.

AS COMEMORAÇÕES DE HOJE

Todas as ceremonias de hoje terão um cunho de simplicidade, em virtude de se achar enfermo o presidente da República, que, pela primeira vez, deixará de comparecer às comemorações da data máxima da Marinha Brasileira.

HOMENAGEM A BARROSO

O programa de comemorações será aberto com uma homenagem ao almirante Barroso, o grande marinheiro que foi o herói da Batalha Naval do Riachuelo.

Uma comissão de oficiais e aspirantes comparecerá, às 9 e meia horas, ao monumento que se ergue em sua honra na praia do Russell, depositando, no pedestal da estatua, uma corôa de flores naturais.

NA ESCOLA NAVAL

Sob a presidencia do almirante Joaquim Cordeiro Guerra, diretor geral do Ensino Naval, realiza-se, às 10 horas, na Escola Naval, a cerimonia de compromisso à Bandeira pelos novos aspirantes, devendo falar, nessa ocasião, o diretor da Escola, almirante Alberto Lemos Basto. A solenidade do juramento será realizada após a revista do Corpo de Alunos que, a seguir, desfilará em continencia ao pavilhão nacional. Comparecerão ao ato oficiais, generais e superiores da Marinha, autoridades e familias dos novos aspirantes.

NA ILHA DO VIANA

As 11 horas, da carreira da ilha do Viana será lançado ao mar o "trowler" "Pampano", construido, inteiramente, nos estaleiros daquela ilha. Trata-se de uma das seis unidades encomendadas pelo governo inglês no Brasil para serviço de patrulhamento costeiro. Dessas embarcações, que na Inglaterra são conhecidas por "corvetas", a Marinha de Guerra Britânica possue uma enorme frota e continua construindo em estaleiros proprios e encomendando em estaleiros estrangeiros.

Estarão presentes ao lançamento do "Pampano" o almirante Henrique Aristides Guilhem, ministro da Marinha, almirantes e oficiais de varias patentes da Armada, autoridades e convidados.

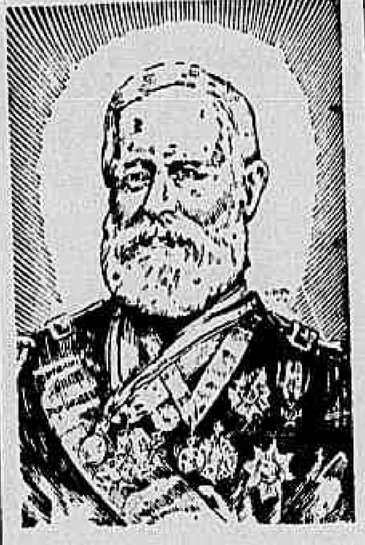

Almirante Barroso, herói de Riachuelo

ORDEM DO DIA

O almirante Américo Vieira de Melo, chefe do Estado Maior da Armada, baixará, a propósito da grande data, importante Ordem do Dia, na qual fará referencia ao valor das nossas forças de mar, evocando a figura inconfundivel de Barroso.

Essa Ordem do Dia será lida em todos os navios da EsQuadra com o cerimonial do costume.

NO ARSENAL DA ILHA DAS COBRAS

No Arsenal de Marinha da Ilha das Cobras, que tem como diretor o almirante engenheiro naval Julio Regis Bittencourt, será comemorado o dia da Marinha com a realização de uma mostra de eficiencia, a qual dará ensejo a que as autoridades navais verifiquem o andamento do varios serviços do Arsenal e a produção daquele importante estabelecimento industrial da Marinha.

NA ASSOCIAÇÃO DOS SUB-OFICIAIS

Como faz todos os anos, a Associação dos Sub-Oficiais da Armada comemorará a data de hoje, com um programa especial. Alem da posse dos novos membros dos Conselhos Deliberativo e Fiscal, recem-eleitos, a prestigiosa instituição de classe militar fará executar o programa seguinte: — a) leitura da mensagem a ser dirigida ao sr. ministro da Marinha, pela passagem da data; b) juramento e posse dos membros dos Conselhos Deliberativo e Fiscal; c) discurso alusivo à data, pelo associado Clovis Maciel da Silveira; e d) inauguração do retrato de Marcilio Dias, na sede social.

Findas aquelas solenidades, que terão inicio meia hora após o encerramento do expediente no Ministerio da Marinha, será franqueado aos presentes, o serviço de "bufett". A Administração social convida os socios e suas familias para participarem dessas solenidades.

NAS ESCOLAS DA PREFEITURA

A Secretaria Geral de Educação e Cultura, associando-se às homenagens que serão prestadas, à memoria dos grandes vultos da Armada Brasileira, em comemoração do aniversario da Batalha Naval do Riachuelo fará realizar em todos os estabelecimentos de ensino solenidades civicas. No Centro Civico do 1.º Distrito, que tem como patrono o almirante Tamandaré, será realizada uma sessão com a presença das altas autoridades da Marinha e da Educação Municipal.

Na P R D-5 — Radio Difusora da Prefeitura, cujos programas serão dedicados à Marinha Brasileira será realizada, às 21,30 horas, uma hora de exaltação civica, na qual serão transmitidas a radio teatralização da peça "A Bandeira da Esquadra", de C. de Paula Barros e a página "Confissões à Bandeira", de autoria do aspirante da Armada Luiz Antonio de Morais Rego.

NA BAIA

SALVADOR, 10 (A. N.) — Promovidas pela Escola de Aprendizes de Marinheiros, serão realizadas amanhã nesta capital, diversas solenidades comemorativas da Batalha do Riachuelo.

NO PARA'

BELEM, 10 (A. N.) — As forças do exército comemorarão amanhã a passagem da batalha do Riachuelo com um programa civico constante de desfiles e conferencias.

EM PERNAMBUCO

RECIFE, 10 (A. N.) — O aniversario da batalha de Riachuelo será comemorado hoje na Escola de Aprendizes de Marinheiros com expressivas solenidades civico militares.

As LOJAS BRASILEIRAS
continuam com sua ESTRONDOSA VENDA!! 4 MIL CONTOS JOGADOS NA FOGUEIRA!!!
Serviços de jantar, chá e café; cristais, talheres, aluminios e ARTIGOS FINOS PARA PRESENTES!!!
Sempre na liderança dos preços baixos!!!
Abertura às 10 horas
Avenida Passos 75 e 104

Obras de colonização na Paraiba

Pelo diretor da Despesa Pública do Tesouro Nacional foi enviado oficio à Delegacia Fiscal na Paraiba concedendo o crédito de 1.000:000$000, à disposição do sr. interventor federal naquele Estado, para as obras de colonização que vêm sendo executadas no vale do Camaratuba.

Póde ser que o seu Creme de Barbear irrite a sua pele!

Se o seu creme de barbear contém ácidos livres ou alcális, póde maltratar e irritar a sua pele.

Mude de creme e passe a usar Creme de Barbear Williams. E' feito exclusivamente com os mais finos e suaves ingredientes, combinados com o esmêro com que se avia uma receita médica. Além disso, contendo um ingrediente especial, permite à lâmina deslizar sôbre a pele, sem arranhá-la.

O Creme de Barbear Williams é o favorito dos homens que precisam fazer a barba diàriamente com esmêro e confôrto. Também ao Sr. lhe agradará. Compre um tubo de Creme de Barbear Williams, hoje mesmo.

Williams creme de barbear

Delicie-se, usando AQUA VELVA para depois de barbear-se. E' tão fresca e reconfortante como a espuma do mar, usada pura, o ideal para depois do barbear-se.

Em Raia suja não há Corrida!

• Como pode o "sportman" pensar na vitória, correndo numa raia suja, cheia de detritos? Muito menos é possível executar brilhantemente a "Corrida da vida sadia" quando os órgãos se encontram cheios de resíduos e impurezas. Os rins, por exemplo, que desempenham funções importantíssimas no organismo, devem ser periódicamente limpos e desinfetados com os comprimidos de HELMITOL de Bayer. • O aparelho renal em perfeito funcionamento garante a saúde atual e uma velhice forte, alegre e livre de achaques.

SE OS RINS VÃO BEM A SAÚDE É BOA

HELMITOL
LIMPA E DESINFETA OS RINS
BAYER

DERMOFLORA
Sabonete antisséptico, preparado exclusivamente com plantas medicinais. Indicado nas irritações da pele, comichões, frieiras, eczemas, etc. — Produto da FLORA MEDICINAL — Fórmula do DR. MONTEIRO DA SILVA
Licenciado pelo Departamento Nacional de Saúde Pública
J. MONTEIRO DA SILVA & CIA.
Rua de São Pedro 38 — Rio de Janeiro
A VENDA EM TODAS AS FARMACIAS E DROGARIAS

Diario de Noticias
Diretor: - O. R. Dantas

PARA TODOS

— Livro com luz.
— Percorreu 43.200 quilômetros.
— Um canhão de muitas bocas.

LIVRO COM LUZ — Uma companhia industrial está fabricando na Inglaterra um livro de apontamentos que se ilumina automaticamente e que é adequado para usar-se no bolso e em mesas de telefone colocadas em lugares obscuros. Está provido de uma pequena bateria e de uma bomba tambem pequena, de lanterna elétrica portatil, posta no centro da parte superior do livro. Ao retirar-se o lapis, colocado na lombada, põe-se em liberdade uma mola, que completa o circuito, e com isso produz-se a iluminação da bomba. Tomados os apontamentos, devolve-se o lapis ao seu lugar, e a luz apaga-se automaticamente.

* * *

PERCORREU 43.200 QUILOMETROS. — Coisas incriveis, mas muito raras, acontecem com as comunicações em tempo de guerra. Quando os japoneses cortaram o cabo submarino que unia Sumatra à India, não ficou linha direta alguma para que um banco de Madras se comunicasse com sua sucursal em Medan, situada a 1 120 quilômetros [illegible] de Bengala. Os serviços da radiotelegrafia não podiam ser utilizados. Por isso, o banco de Madras expediu um telegrama a Bombaim pelas linhas terrestres. Dessa cidade indiana foi a mensagem retransmitida para Londres pela radiotelegrafia e daí sucessivamente a Nova York, a São Francisco e por fim a Medan. Para cobrir 1.120 quilômetros, o telegrama de Madras teve de percorrer uma distancia de 43 200 quilômetros.

* * *

UM CANHÃO DE MUITAS BOCAS. — Novos tipos de armas aparecem constantemente. A mais curiosa — e mais terrivel — novidade nesse assunto é um canhão de múltiplas bocas, idealizado para funcionar em aviões. Declaram os técnicos que qualquer pessoa pode manejá-lo depois de curta aprendizagem. A arma é acionada eletricamente, não trepida e dispara quinze projeteis, bastando para isso premir uma vez um botão. Pode disparar projeteis comuns, granadas, bombas de gases ou linguas de chamas. O mais temivel, porem, nesse canhão fenomenal é o seguinte, que os referidos técnicos afirmam: um só avião armado com essa peça pode por fora de combate toda uma esquadrilha de aviões que voe por baixo dele.

Bolsa de Valores de Nova York

NOVA YORK, 10 (United Press) — A Bolsa de Valores e Titulos abriu, hoje, em condições irregulares.

A libra esterlina cotou-se, na abertura, a 4,03,75. O Mercado de Algodão abriu em alta, com as entregas para o mês de julho negociadas a 18,08.

NOVA YORK, 10 (United Press) — A Bolsa de Valores fechou, hoje, em baixa e calma de operações, com os titulos em geral irregularmente cotados e as obrigações do governo em baixa.

Foram vendidos na Bolsa 313.200 titulos e ações.

A libra esterlina teve, no fechamento, a cotação de 4,03,75. O Mercado de Algodão fechou em alta de onze a quatorze pontos, com o disponivel a 18,60, e o termo para julho e outubro, respectivamente, a 18,13 e 18,38.

O regresso do ministro Sousa Costa

S. PAULO, 10 (Agencia Nacional) — Em virtude do mau tempo reinante nesta capital, o ministro Sousa Costa, que deveria regressar ao Rio, viajando em avião da FAB, resolveu fazê-lo pela Central do Brasil. Assim, o ministro da Fazenda embarcará, hoje, às 21 horas, em carro especial ligado ao "Cruzeiro do Sul".

HABITAÇÃO E SALARIO

O ministro do Trabalho vem-se dirigindo aos interventores federais nos Estados a respeito do problema da habitação econômica para as classes laboristas, encaminhando a essas autoridades as normas gerais que devem ser estudadas e aplicadas nos Estados para uma rápida solução do assunto.

Essas normas gerais têm por fim esclarecer a maneira dos governos estaduais colaborarem com os institutos de previdencia social na questão de que se trata, autorizados que se acham estes últimos, a inverter suas reservas no plano de construção de casas para residencia dos trabalhadores em todo o país.

A colaboração dos referidos governos deverá consistir em facilitarem tudo que ao seu alcance estiver para, sem maior demora, conseguir-se aquele designio.

Na sua circular aos interventores, diz o ministro Marcondes Filho: — "A ingerencia direta ou indireta do Estado é imprescindivel para uma solução racional, econômica e socialmente justa no país, onde o poder aquisitivo do salario das classes economicamente fracas ainda é baixo; e a questão torna-se ainda mais complexa pela imperiosa necessidade de condicionar o custo da unidade residencial às reais possibilidades dos salarios".

Sabem os leitores do DIARIO DE NOTICIAS que têm este jornal, de há muito, opinião firmada na materia. E' oportuno recordá-la.

Ao nosso ver, muito mais acertado é que os institutos de previdencia social construam, não para vender, mas para alugar, as habitações destinadas às diferentes categorias de seus associados.

Os argumentos de que nos temos servido para justificar esse ponto de vista são neste momento ainda mais procedentes, em razão do encarecimento consideravel dos materiais de construção, o que necessariamente virá contribuir para elevar ainda mais o custo das casas, por modestas que sejam.

O proprio ministro do Trabalho reconhece, e é a pura verdade, que ainda é baixo o salario das classes que deverão adquirir as casas edificadas pela previdencia social, e que é preciso "condicionar o custo da unidade residencial às reais possibilidades dos salarios".

Ora, se antes da guerra só um número assaz reduzido de salariados conseguia manter-se na posse das habitações que adquiria nos institutos, esse número fatalmente haverá de ainda mais decrescer daqui por diante, porque, com o encarecimento das construções, não será praticamente possivel que às responsabilidades que tais salariados assumam correspondam efetivamente as reais possibilidades dos seus salarios.

E' intuitivo: enquanto essas responsabilidades serão maiores do que até então, os salarios permanecerão baixos. Impossivel há de ser, portanto, aos trabalhadores viver em casa propria, ganhando pouco, de modo que, como já tem acontecido, ver-se-ão eles constrangidos a passar adiante, com as residencias que adquiram, os encargos que não possam suportar.

Assim sendo, deverão, então, os institutos de previdencia suspender o plano de construção de casas econômicas? De modo algum. Compete-lhes, ao contrario, nele prosseguir, não, porem, para vender, mas para alugar as habitações; e desta sorte suas intenções e seus propósitos, de elevado sentido social, não serão de maneira alguma diminuidos, pois alcançarão o mesmo finalismo, orientado num sentido realmente prático.

O trabalhador da industria e do comercio não pode pagar as prestações mensais (amortização e juros) relativos ao preço da propriedade, mas pode pagar um aluguel que corresponda apenas a módicos juros sobre o valor do imovel. O que lhe importa não é ser proprietario, mas ter onde morar economicamente com decencia e comodidade.

Ideal seria que todos os que trabalham fossem donos do seu teto; esse ideal, porem, talvez somente logre converter-se em realidade em épocas muito distantes, em épocas em que os estipendios profissionais permitam razoavel margem de disponibilidade, de que o trabalhador possa lançar mão sem sacrificio, sem prejuizo para as outras obrigações de sua subsistencia — sua e da familia.

Por enquanto, devemos ser realisticos; e o bom senso manda que cada um se esforce por subordinar rigorosamente aos seus recursos os seus encargos, evitando compromissos superiores às suas forças, tanto mais quanto a carestia da vida aumenta sem cessar e os salarios não se elevam, agravada ainda a situação com o desemprego, que já se faz sentir duramente.

SIRVA DE EXEMPLO

Comunicam de São Paulo que o sr. Fernando Costa, interventor federal no Estado, proibiu manifestações oficiais, que estavam sendo preparadas em sua homenagem, pela passagem do primeiro aniversario de sua administração.

Eis um bom exemplo, que os seus colegas, nos Estados, precisam aproveitar. Manifestações oficiais a governos são um contra-senso. O que devem estes desejar são manifestações diretas, espontaneas e oportunas do povo, porque só elas, sendo insuspeitaveis e sinceras, poderão realmente consagrar uma administração e um administrador.

Vivemos num tempo em que o prurido "manifesionista" se tornou tão avassalante, que pessoas investidas de qualquer parcela, até mesmo modesta e precaria, de autoridade, e outras que a têm por mera delegação ou comissionamento administrativo frequentam quase diariamente o cartaz das homenagens, indefectivelmente prestadas por funcionarios subordinados a tais pessoas.

E' uma especie de delirio de notoriedade, que parece já ter atingido o paroxismo. Observa-se, com efeito, que há uma sofreguidão absorvente e ávida nesse cabotinismo espalhafatoso, que se produz debaixo dos mais frivolos pretextos, dando a impressão de acreditarem os gulosos de reclamo que o mundo vai acabar, ou eles proprios se avizinham do termo da vida e devem aproveitar rapidamente e com intensidade o pouco tempo que os separa da catástrofe universal ou da cova que os espera.

Algumas dessas pessoas, corretas, dignas, laboriosas, mereceriam manifestações, pelas suas qualidades, aplicadas ao seu labor. Não esperam, porem, que lh'as tributem espontaneamente, oportunamente, insuspeitavelmente. Esperar por merecer é uma frase sem sentido no turbilhão da vertigem reclamista do nosso tempo.

Há sempre, nos circulos em que tais pessoas se movem, abalizados técnicos no oficio de cavar adesões e correr listas e, não sabendo ou não querendo resistir, sucumbem os "manifestandos" às labias dos especialistas em preitos, sem recordar-se de serem eles infaliveis nas axilas dos poderosos, semi-poderosos e influentes de todas as épocas.

Está-se tornando rigorosamente necessário um arejamento de bom senso. Possa produzi-lo o exemplo que acaba de dar o interventor paulista, homem experimentado e de evidente senso psicológico.

ATITUDES QUE CONFORTAM

Não é segredo para ninguem que, a partir de 1931 ou 32, o jogo se tornou franco em varios pontos do país, e para isso se derrogaram expressamente os dispositivos do Código Penal que o proibiam.

E'poca houve, na administração Pedro Ernesto, em que o Rio de Janeiro era uma imensa tavolagem. Jogava-se em todos os bairros abertamente.

Por fim, certos espertalhões lograram persuadir as autoridades de que a batota era excelente chamariz para o turismo, e daí resultou a rápida disseminação de cassinos no Rio de Janeiro e nos Estados.

Presentemente, o panorama é desolador. Tamanho o escândalo, que até individuos que outro oficio jamais exerceram na vida, senão o de banqueiro de jogo, são alvo de espetaculosas e incriveis homenagens!

Todavia, nem todas as autoridades se fizeram culpadas das desastrosas facilidades que determinaram o espraiamento da jogatina.

Tivemos já ocasião de apreciar a atitude do sr. Pedro Ludovico, que declarou terminantemente não permitir que os profissionais da tavolagem conspurcassem a jovem e bela Goiania, obra do seu esforço idealistico e sadio.

Não é de hoje que S. Excia. assim procede. A propósito do nosso artigo "Goiania e o turismo", enviou-nos ele cordial telegrama, em que se lê o seguinte:

"A última parte do brilhante editorial oferece-me oportunidade para comunicar que desde o advento da revolução de 30, época em que assumi o governo, fiz abolir todos os jogos de azar neste Estado. As ordens diretamente emanadas desta interventoria às autoridades policiais são para que se mantenha permanente vigilancia contra semelhante chaga social".

Pode-se, pois, acreditar que Goiaz inteiro repulsará hoje, como vem repulsando há 12 anos, a investida pestifera do jogo. E o mesmo acreditamos que aconteça no Rio Grande do Norte, cujo interventor, o sr. Rafael Fernandes, já mostramos ser irredutivel contra o vicio sinistro.

Temos, pois, aí dois Estados formando altíssimo exemplo.

Atos do Presidente da República

Decretos assinados nas pastas da Agricultura, do Trabalho e da Viação — Nomeações, promoções e outros atos

O presidente da República assinou os seguintes decretos:

Na pasta da Agricultura

— Outorgando a Carlos Joaquim do Amaral concessão para dois aproveitamentos de energia hidráulica em duas quedas daguas situadas no mesmo trecho do rio Camanducaia, rio público do dominio federal, na Fazenda Santa Teresa, distrito e municipio do Pedreira, São Paulo.

— Dispondo sobre a linha de transmissão necessaria ao suprimento temporario de energia elétrica à Prefeitura Municipal de Ijuí, pela de Cruz Alta, no Rio Grande do Sul.

— Autorizando a Companhia de Eletricidade Campos de Jordão a construir uma linha de transmissão e uma sub-estação transformadora em Eugenio Lefévre, São Paulo.

Na pasta do Trabalho

— Nomeando Jorge Fróis Fernandes, Geraldo da Costa Grilo, Valdomiro da Costa Nunes, Dilce Monteiro de Castro e Dirce Luna para exercerem o cargo de oficial administrativo, classe H.

Na pasta da Viação

— Promovendo, por merecimento: os oficiais administrativos Rolando Julio Duclos, da classe J para a K, José dos Reis, Gildazio Palhano de Jesús e Alberto Truzzoni, da classe H para a I; os seguintes postalistas: Leopoldo Batista de Macedo, da classe H para a K, Domingos Libanio Ferreira e Artur Maia de Almeida Ramos, da classe J para a K, Alcides Ferreira da Silva, Martinho Calado Junior, Alberto Belfort, Jorge Prescot, José Arnaldo Moreira Guimarães, Manuel de Freitas Silva e Henrique Trindade, da classe I para a J, Djalma Rocha, Herminio Francisco Lopes, Tobias Gonzaroli, Francisco de Paulo Queiroz Ribeiro, Francisco Gomes de Lima Filho, Renato Machado, Elpidio Muniz Barreto, Gastão Campos, Arlindo de Araujo, Odete Silva Ventura, Domingos Sérvulo Pereira Dias e João Ferreira da Costa, da classe H para a I; e os seguintes postalistas-auxiliares: Américo Roberto Almeida, Marcio Neir Pucú, Carlos Cantuaria Medronho, João Batista Rebouças de Carvalho, Antonio Assolante, Benedito de Sousa Bandeira, Manuel Ribeiro, Judite de Carvalho Medeiros, Jupira de Abreu, Pedro Atelli, Isocrates Chaves de Oliveira, Alfredo de Sousa Braga, Wandick Itacé Ultra, Helena Alice Remmers Kremer, Silvio Pinto de Vasconcelos, João dos Santos Oliveira, Genesia do Amaral Palmeira Salvini, Emilio Cruz Fontanilhas, José Belfort Carvalho e Gustavo Carpenter Meyer, da classe F para a G, Silvio Gonçalves, Antonio Carbone Bhering, João Carramanhac, Ledora Figueiroa de Assiz Rocha, Estela Ramalho de Magalhães, Miguel Costa Nova, Jarbas Batista, Agnelo Rodrigues, Otacilio do Nascimento Leal, Genesio Ferreira Bretas, Benedito Nogueira da Silva, Maria da Gloria Coelho Teixeira, Francisco de Gouveia Reis Junior, Geraldo de Sousa e Maria Haydéa de Melo, da classe E para a F, Dinorá Ribeiro de Barreto, Adelard Lima, Horacio da Silva, Antonieta de Magalhães Miranda, Josefina Neiva Schmmepeng, João Alves, José Antonio de Carvalho, Maria José Calazans Cipre, Ladislau Lehughur, Adalcio Gonçalves de Figuiró e Dorvalino Goulart Santana, da classe O para a E, Isabel Vieira, Olivia de Araujo e Guilhermina de Aguiar Bastos, da classe C para a D.

— Promovendo, por antiguidade: os oficiais administrativos Pedro Paulo, da classe I para a J, Antonio José Pinto e Alvaro da Costa Pinheiro, da classe H para a I; os seguintes postalistas: João Kurtz dos Santos e Carlos Gaertner Filho, da classe J para a K, Luiz de Almeida Freitas, Guido Felipe de Castro, Renato Marcondes de Lacerda, Breno Guimarães Wandeck, Angeola Melle Bevilaqua, Francisco de Lira e Oliveira e Benedito Andrade Campos, da classe I para a J, Joaquim de Castro Giglio, Cicero Ribeiro de Castro, Ariosto Oliveira da Cunha Lobo, Ricardo Samuel de Araujo, Francisco de Assis Lacerda de Ataide, Oscar Brasil Ribas, José Pio da Costa, Bartolomeu de Sousa Pombo, José de Sousa, Agenor do Livramento Coutinho e José Higino Ribeiro Guimarães, da classe H para a I; e os seguintes postalistas-auxiliares: José Acacio Cabral, Carmem Barradas Muniz, Amelia da Silva Morgado, José Vieira Sobrinho Segundo, Olinda Andreotti Pavão, Veridiano Faro Vizeu, Ademar Basilio, Benedito Cano Belo, Miguel Doria, Marinho de Oliveira, Silvino Rodrigues, Luiz Marques de Oliveira, Maria Santana Cerqueira de Melo, Luiz Franco Cabral e Judite Julieta Riedel Wilson, da classe E para a F, Manuel Otavio da Silva, Augusto Rohn, João Pereira Guimarães, Rui Santana Ribas, Vitorio Malucelli, Maria Ines de Morais Vieira, Marina de Andrade, Marcena Alem, Aida Cavalcante Dantas, Ernesi de Paula Lima e Agostinho de Carvalho Fernandes, da classe D para a E, Elisa Magalhães de Castro Silvano, José de Araujo Vaz de Melo Junior e Sebastião da Mota Magado, da classe C para a D.

No M. da Agricultura

Pelo ministro da Agricultura foram recebidos, ontem, em audiencia, os srs. Julio Muller, interventor em Mato Grosso e José Martins Rodrigues, secretario da Agricultura do Ceará.

Regressou de sua excursão ao interior o interventor no Estado do Rio

O comandante Amaral Peixoto inspecionou a construção da rodovia de Angra dos Reis e outros serviços, visitando tambem as obras das usinas siderúrgicas de Volta Redonda

Regressou ontem de sua excursão ao interior fluminense o interventor federal no vizinho Estado, comandante Ernani do Amaral Peixoto.

Percorrendo varios municipios, inspecionou o interventor os vultosos serviços que estão em andamento, notadamente os da estrada de Angra dos Reis, considerada a mais bela rodovia do país, de custo superior a 30.000 contos e cuja construção está concluida em varios trechos e atacada com intensidade nos demais.

Domingo, à noite, chegou o comandante Amaral Peixoto a Volta Redonda, onde lhe foi oferecido um banquete pela Companhia Siderúrgica Nacional. Saudando o homenageado, o coronel Edmundo Macedo Soares e Silva salientou a doação, feita pelo interventor federal, do terreno necessario à construção da maior usina siderúrgica da América do Sul. Acentuou que no momento trabalham nas obras das usinas e da cidade que ali se erguerá 5.000 operarios. Acrescentou que aos trabalhadores da industria siderúrgica serão asseguradas condições confortaveis de trabalho e moradia e assistencia sanitaria.

Respondendo ao discurso do coronel Macedo Soares, o comandante Amaral Peixoto expressou as excelentes impressões que colhera dos planos para a futura cidade industrial do Vale do Paraiba e do carinho com que estão sendo estudados os problemas sanitarios da zona.

O prefeito de Barra Mansa fez o brinde de honra ao presidente da República.

O interventor visitou os diversos canteiros de construção da cidade siderúrgica, inteirando-se do custo de cada obra, tempo de duração e materias primas empregadas e examinando gráficos, quadros murais, fichas e desenhos a eles referentes.

Em seguida, esteve o comandante Amaral Peixoto no Grande Hotel em construção, nos escritorios, na vila operaria e no refeitorio, que fornece três mil e seiscentas refeições por dia. Em Volta Redonda são abatidas diariamente seis rezes, havendo tambem uma grande horta para consumo da população.

Esteve o interventor na residencia de um dos operarios afim de apreciar as condições de conforto dos trabalhadores das usinas siderúrgicas.

Prosseguindo em sua excursão, o comandante Amaral Peixoto visitou a Cooperativa de Volta Redonda, que tem uma produção de 6.000 litros de leite por dia. O secretario da Agricultura entregou à diretoria daquela organização modelos de contratos de parceria agricola entre fazendeiros e colonos, mediante as condições estabelecidas pelo governo do Estado para a colonização de terras.

Seguiu-se a visita à Cooperativa de Barra Mansa, cuja produção é de 12 mil litros diarios de leite.

De Barra Mansa seguiu o interventor para Quatis, localidade que nunca fora até então visitada por um chefe do governo estadual, e onde o comandante Amaral Peixoto foi recebido festivamente. Saudou-o o sr. Vanderlino Leite, a cujo discurso respondeu o homenageado.

Na Cooperativa de Laticinios de Quatis falou o sr. Omar de Barros.

Dirigiu-se, após, o interventor para Resende, visitando, de passagem, a Usina de Açucar e Alcool de Porto Real e a Escola Tipica Rural de Bulhões. Na Cooperativa Agro-Pecuaria de Resende, discursou o sr. França Filho e na de Itatiaia o sr. Roberto Cotrin.

O comandante Amaral Peixoto pernoitou na fazenda Santo Antonio, dali partindo para inspecionar a construção da estrada de Angra dos Reis.

Passando pela Vila Parada, o interventor foi saudado pelos habitantes, que lhe pediram a mudança do nome da localidade para "Vila Forte" ou "Silva Jardim".

O chefe do governo estadual inspecionou longo trecho da rodovia que liga Angra dos Reis à Estrada Rio-São Paulo, percorrendo a pé grandes extensões, em companhia do sr. Saturnino Braga, diretor da Comissão de Estradas de Rodagem, dos empreiteiros das obras e dos engenheiros do Estado.

Nessa estrada estão sendo abertos três tuneis, um de 1.150 metros e dois de 120, e construidos diversos viadutos, um dos quais de 90 metros.

A rodovia deverá estar concluida dentro de um ano. Já está construido o trecho de Angra dos Reis até a serra, e, do lado da Rio-São Paulo, o que vai até Rio Claro.

Terminada a inspeção o interventor almoçou num acampamento improvisado na mata da serra de Angra, de onde regressou a Niterói, visitando, ainda, em caminho, a Cooperativa Agro-Pecuaria de Passa Três.

Cargo de consultor médico criado na pasta do Trabalho

ATRIBUIÇÕES DESSE NOVO ALTO FUNCIONARIO QUE SERA' NOMEADO EM CARATER EFETIVO

O presidente da República assinou o seguinte decreto-lei:

"Art. 1.º — Fica criado, no Quadro Unico do Ministerio do Trabalho, Industria e Comercio, o cargo isolado, de provimento efetivo, padrão II, de consultor médico da Providencia Social, do Conselho Nacional do Trabalho.

Art. 2.º — São atribuições do consultor médico da Previdencia Social: a) — orientar e fiscalizar a instalação e o funcionamento dos serviços médicos dos Institutos e Caixas de Aposentadoria e Pensões; b) — opinar em todos os processos que envolverem materia médica relativa aos Institutos e Caixas de Aposentadoria e Pensões, inclusive projetos de leis e regulamentos; c) — propor ao diretor do Departamento as medidas que julgar necessarias para a maior eficiencia dos serviços médicos dos Institutos e Caixas de Aposentadoria e Pensões.

Art. 3.º — Todos os estudos relativos à assistencia médica dos Institutos e Caixas de Aposentadoria e Pensões ficam subordinados à orientação direta do consultor médico da Previdencia Social.

Art. 4.º — Fica aberto, no Ministerio do Trabalho, Industria e Comercio, o crédito especial de 21:700$000 para atender, no corrente exercicio, às despesas resultantes do disposto nesta lei.

Art. 5.º — A presente lei entrará em vigor na data desua publicação revogadas as disposições em contrario".

No Livro do Mérito o dr. Clovis Bevilaqua e o general Rondon

Por decretos de ontem, o presidente da República resolveu mandar inscrever no Livro do Mérito os nomes do jurisconsulto Clovis Bevilaqua e do general Cândido Maria Rondon, visto que, conforme parecer da Comissão do Livro do Mérito, ambos foram julgados merecedores dessa distinção.

Tribunal de Segurança

DENUNCIA

Ao ministro Barros Barreto, presidente do Tribunal de Segurança, o procurador Eduardo Jara apresentou, ontem, a seguinte denuncia:

"O representante do Ministerio Público, usando das atribuições do art. 3.º, do decreto-lei n.º 474, e baseado no inquérito policial, ora junto, classifica nas penas do art. 3.º, inciso 26 do decreto-lei 431, o crime praticado por João Vaz de Aguiar, Benedito Ildefonso Pereira, Luiz Apolinario de Azevedo Neto e José Morais de Freitas, qualificados respectivamente a fls. 5, 9, 11 e 13.

Em virtude de sentença do juiz de Direito de Iguape, São Paulo, foram considerados terrenos de marinha pertencentes ao dominio da União, extensa area detida ilegalmente pelos particulares, e de servidão pública, às margens do rio Ribeiro, localizado naquele municipio.

Contrariados em seus interesses, os denunciados passaram a propalar boatos da demissão do juiz de direito de Iguape, assim como do delegado local. Divulgavam noticias desmoralizadoras, comprometendo o respeito ao elevado cargo público das pessoas visadas pelas assacadilhas e retirando a tranquilidade da conciencia coletiva em torno da permanencia daqueles titulares.

Os denunciados sabiam que tais afirmações eram falsas, que essas narrativas nasciam da fantasia de boateiros perniciosos de interesses malogrados pela sentença de um juiz que restabeleceu o direito da União e do numerosos pescadores do litoral do sul de S. Paulo, que ali trabalham e retiram os proventos da ardua profissão.

Assim exposto, requer o Ministerio Público o inicio do sumario e provada a classificação do delito, sejam os denunciados condenados na forma da lei. (a.) Eduardo Jara, procurador do Tribunal de Segurança Nacional".

O processo, que tem o n.º 2.225, foi distribuido ao juiz Miranda Rodrigues.

GOLPES DE VISTA

O rei e a democracia britânica

O POVO britânico comemora hoje o aniversario do seu rei e, se quiser aproveitar a data, como é de hábito, para proceder a um exame de conciencia, há de concluir, sem dúvida, que deu boa conta da sua missão, nestes duros anos que lhe tocou viver. Neste momento a Grã-Bretanha reconquistou um dos primeiros lugares, no noticiario internacional, com a imponente ofensiva aerea que desfechou sobre a Alemanha, empregando, pela primeira vez na historia, mais de mil aviões no ataque ao mesmo grande objetivo. Mas houve periodos, no curso deste último ano, em que pouco se ouvia falar na ação inglesa, pois as atenções se concentravam, ora sobre a frente russa, ora sobre a contribuição dos Estados Unidos, ora sobre os golpes dos japoneses, no Pacifico e na Asia Oriental. Ninguem, entretanto, perdeu jámais de vista que este curso novo da guerra, ao longo do qual já pode ser visiumbrado um desenlace favoravel à liberdade humana, foi essencialmente o produto da irredutivel resistencia oferecida pelos súditos de Jorge VI em todos os teatros de guerra que se iam sucessivamente abrindo, na Europa, na Africa e no mar. Antes de mais nada, para se compreender bem o que se vem passando, é preciso assinalar que todos os cálculos de Hitler para uma rápida vitoria que lhe fornecesse as premissas do famoso dominio mundial repousavam sobre a possibilidade de eliminar do caminho totalitario a democracia inglesa. Para isto, o nazismo e o fascismo forjaram a teoria de que a Inglaterra auto-satisfeita com a sua riqueza e a sua prosperidade tinha perdido aquelas virtudes de combate que em outros tempos a haviam tornado a potencia mais forte e mais temivel do planeta. Se Hitler acreditava que lhe caberia o estranho papel histórico de suprimir da face da terra a democracia é, no fundo, porque confiava poder esmagar, na Europa, a nação que lhe dera nascimento, nos tempos modernos.

◆

A tese de que a democracia, como regime, estava em plena decadencia, era um resultado da persuasão de que a Grã-Bretanha entrara em declinio. Esta foi a grande aposta feita pelos inimigos da liberdade. Coube à Inglaterra demonstrar que tinham perdido a aposta. Churchill relatou, no seu discurso do Canadá, que um dos argumentos usados para que a França se entregasse, foi a opinião dos seus generais, de que em poucas semanas a Inglaterra teria o pescoço torcido como o de uma galinha. Não poude o primeiro ministro se furtar a este comentario, realmente o mais cabivel de todos: "Que pescoço ! Que galinha !" Este simples erro de cálculo de Hitler, de Mussolini e de todos os seus satélites, chamem-se eles Pierre Laval ou o que se queira, determinou, por uma lógica inflexivel, todo o curso ulterior da guerra. O pescoço da galinha não foi torcido, nem havia galinha alguma: o resultado é que Hitler ficou sem saber exatamente o que fazer e começou a improvisar. Na primeira batalha propriamente decisiva desta guerra, a da Grã-Bretanha, em fins de 1940, os alemães foram derrotados. Diante desta derrota, o proprio esmagamento do exército francês perdeu a significação que a principio lhe tinha sido atribuida e passou a se classificar como um simples episodio, entre muitos outros, como o de Charleroi, na outra guerra. Depois da batalha aerea veio a batalha do Mediterraneo. Hitler depositava as suas esperanças na esquadra italiana e parece tambem ter esperado muito daquele famoso exército que Graziani tinha concentrado na Libia para atacar Suez. Longe de conseguir o dominio naval no mar interior, premissa de todos os empreendimentos futuros, a esquadra italiana nem ao menos lutou seriamente por conquistá-lo. E com o desastre de Mussolini na Grecia, a sua completa impotencia ficou demonstrada. Foi o esforço da esquadra britânica no Mediterraneo que tornou possivel a resistencia grega. E foi ainda esse esforço que inutilizou os planos de Graziani, dando lugar à esplêndida ofensiva de Wavell.

◆

A Alemanha se viu, assim, na necessidade de intervir, mas interveio tarde e a sua intervenção ainda foi retardada pelo heroico sacrificio da Iugoslavia e pela oposição que gregos e ingleses levantaram ao longo da histórica peninsula. Uma nova ofensiva desencadeada já pelo general Rommel, na Libia, não encontrou articulação com o outro braço da pinça germânica, que se deveria estender para Suez pelo leste. A batalha do Mediterraneo foi encerrada com duros sacrificios para os ingleses e os seus aliados, mas indiscutivelmente com a segunda grande vitoria defensiva da guerra. Aí a incapacidade de Hitler para cumprir as diversas etapas do seu programa se tornou manifesta com a sua ofensiva contra a Russia. A guerra, de européia, cada vez mais tendia a revelar o seu verdadeiro conteudo universal e, por fim, o Japão se lançou na contenda, arrastando os Estados Unidos e dando ao quadro dos acontecimentos a configuração que ele tem hoje. Tudo isso aconteceu depois que o povo britânico se viu isolado na arena. Tudo, portanto, foi o resultado direto do seu valor. Porque estamos em presença exclusivamente da energia humana, do carater, da bravura de um povo que durante um largo prazo se viu, quase sem armas e aparentemente sem esperanças, na necessidade de opor com o peito uma barreira, afim de permitir que os formidaveis recursos econômicos e técnicos do mundo democrático se desenvolvessem para decidir do curso da historia. Esse tipo de vitoria, que consistiu em assegurar as posições indispensaveis à vitoria final, não foi obra de uma preparação superior, nem de qualquer mistica bélica. Foi a demonstração mais palpavel, mais inequivoca que possa haver da superioridade de um regime. Este regime é a democracia inglesa, que se constituiu em torno de um rei, fazendo dele uma personalidade que é justamente o oposto da tirania. E exatamente por ser isto, por ser uma figura que se entrosa nas liberdades inglesas com uma precisão admiravel, é que esse rei pode hoje ser objeto das homenagens do seu povo e do mundo.

A organização da economia amazonense

Discurso do interventor Álvaro Maia na inauguração da Conferencia Inter-Municipal

MANAUS, 10 (Agencia Nacional) — Reuniu-se hoje, nesta capital, a Conferencia Inter-Municipal, convocada para o debate dos problemas econômicos que mais preocupam a terra amazonense. Inaugurou a sessão o sr. Álvaro Maia, interventor federal, que leu o seguinte discurso-programa:

"Sinto, ante o vosso comparecimento, que se encontram, diretamente representadas as diferentes regiões do Estado, nos seus aspectos econômicos e culturais, nesta primeira conferencia inter-municipal, destinada à consulta dos problemas econômicos e administrativos da hinterlandia. E' uma profunda homenagem ao Interior, para onde volvemos os pensamentos agradecidos, proclamando, mais uma vez, a resistencia e a tenacidade dos seus desbravadores. Graças a essa operosidade, e com os habitantes fraternizados pelas mesmas aspirações de progresso, a planicie começa a estabilizar-se num padrão de vida mais elevado, sem o temor dos primeiros tempos. A crise de trinta anos desarticulou as bases latifundiarias, em que assentava o esquema da borracha, determinando a falta e desvio das rendas nos municipios, cujas sedes tornaram ao abandono e à ruina, com ruas inteiras reconquistadas pelas selvas. A capital absorveu os minguados créditos, nas nevroses da politicagem; as prefeituras figuravam como postos escravizados pelo senhor implacavel, que era o Estado. Transformou-se o ambiente, após o advento de 1930, com a introdução de novos costumes e iniciativas, sem gravames aos contribuintes, pagas pontualmente as despesas orçamentarias. Houve autoridades municipais, que frustrado a circulação da moeda, trocavam os seus impostos por mercadorias, nas casas de comercio e regatões. Hoje, como sois testemunhas, os problemas relacionados com o Estado têm delineamentos objetivos, por intermedio do Departamento das Municipalidades, que centraliza os negocios prefeiturais.

REAJUSTAMENTO DE VONTADES

Esta conferencia é um reajustamento de vontades, quando se processa e se inicia o maior programa nacional jamais alvitrado para estudar as graves dificuldades do Amazonas. Cumpridas as instruções do Governo Federal, teremos comissões de saneamento, nucleo agricola, repovoamento dos sertões — medidas tendentes ao aumento da produção, afim de suprir os mercados americanos, platinos e brasileiros. As comunicações aereas e uma radiodifusora potente completarão aqueles melhoramentos, encurtando as distancias entre as nossas populações. Dentro em pouco, se não falharem os elementos construtivos que se projetam, a capital falará com os seringais mais afastados e com as fronteiras. Encurtar-se-ão as distancias, favorecendo o comercio, e os municipios deixarão de ser protetorados medievais que recebem e expedem noticias com atraso de semanas e meses, isolando as levas humanas nucleadas ou dispersas na penetração da floresta e no amanho do solo.

AMPARO AO BRAÇO NORDESTINO

Entre os problemas urgentes, com imperiosa necessidade de entendimentos para uma execução cabal, avulta o da colonização e amparo dos braços nordestinos. Os nossos patricios [illegible] as antigas correntes de povoadores, que, no [illegible] das restingas e terras firmes, cimentaram, desculpadas as imperfeições e imprevisões da época, uma das mais vigorosas organizações industriais do país, que foi a exploração da borracha. Melhores rumos de mercancia se entreabrem nesta hora agitada, mas a colheita da hevea ainda figura como um dos eixos da nossa economia, ocupando relevante lugar nos indices da exportação. Tiveram os primeiros povoadores a facilidade das terras devolutas, sobre as quais incidiram as posses latifundiarias para a demarcação de seringais e castanhais. As leis últimas não permitem o aparelhamento e a escalada para a aventura facil. Possibilitam, entretanto, a segurança em terras bem loteadas, arrimando familias para as incertezas de amanhã. O presidente Vargas, em 3 de novembro de 1930, ao traçar a reorganização administrativa do país, já aconselhava "promover, sem violencia, a extinção progressiva dos latifundios, protegendo a organização da pequena propriedade, mediante a transferencia direta de lotes de terras ao trabalhador agricola, preferentemente o nacional, estimulando-o a construir com as proprias mãos, em terra propria, o edificio de sua prosperidade". Comerciantes, intelectuais, funcionarios, derivam, em alta percentagem, das correntes nordestinas, dos roceiros e vaqueiros, que vieram pobres e errantes, às vezes semi-nus, tangidos pelas secas, e dominaram o Amazonas.

Orgulhamo-nos em declarar que nascemos dessas massas de torturados unidos aos torturados caboclos da planicie verde.

Fixaram-se nas margens virgens da hinterlandia e aprenderam a ser fortes, sob um duplo sofrimento hereditario, o da seca e o da transplantação, e sob o sofrimento imposto pela natureza ainda bárbara e fechada. Provimos, na maior parte, de submissas e honestas familias que trazem no sangue duas forças antagônicas — o excesso da seca, nos tabuleiros desvegetados, e o excesso das aguas, nos vargedos exuberantes. Mas, num e noutro caso, sempre o sol, que robustece o corpo e orienta a conciencia.

Milhares de criaturas vão ser distribuidas pelos municipios, nos seringais destinados à máxima produção, sob o norteio das autoridades e dos técnicos. Devem ser recebidos com os braços abertos, como parcelas da raça, que vão contribuir para a grandeza do Estado. Cada seringal é uma trincheira profissional, a que eles se adaptarão com a energia de sempre. Tudo devemos aos seus antecessores: trata-se do resgate de uma divida sagrada e do auxilio ao renascimento do Amazonas. Cada barracão asilará os nossos irmãos nordestinos. Conheço pessoalmente a tragedia e a bondade das populações do interior, porque amanheci na vida ao lado de trabalhadores rurais, vencedores de florestas e cachoeiras, e posso depor concientemente sobre os milagres de sua generosidade.

AMBIENTE DE HARMONIA

Folgo em registrar que, salvante os raros entrechoques comuns a [illegible] das leis, há acentuada harmonia entre o fisco e o contribuinte. Não se admite um programa administrativo, maxime nos dias de anormalidade, em que os elementos diretores e dirigidos estejam em contínuas divergencias. Entre os tumultos sociais, quando todos desvairam, o homem público obriga-se à tolerancia e à resignação. Não sacrifica: sacrifica-se. E' vitoria maior subjugar-se a si mesmo, estrangular as influencias interiores, do que, utilizando-se das forças derivantes da lei, explodir sobre os seus jurisdicionados. Miseravel cobardia seria essa de injuriar os humildes sem capacidade de reação; transitorio é todo falso respeito que se baseia na opressão, como permanente o que emana da serenidade e da justiça.

Não ignoro as dificuldades com que lutais, porque tambem são nossas e do mundo inteiro; nosso dever é transpô-las com segurança, servindo ao torrão em que vivemos.

E' PRECISO QUE O ESTADO SE BASTE

Em circular pormenorizada, no inicio do ano corrente, apelei para todo o vosso auxilio a prol da agricultura, em face dos perigos que ameaçam o nosso abastecimento. Esses perigos persistem, e persistem em varios Estados. Habitando trechos ferteis, capazes de limpeza rápida, ainda temos nossa movimentação presa a outros Estados, em gêneros alimenticios de semeadura facil. O sul, o nordeste e o Pará têm sido as fontes de abastecimento. As dificuldades de transporte, o flagelo da seca, a fome aquisitiva de outras populações forçam a diminuir, mês a mês, os pedidos do comercio aviador de Manaus. E' imprescindivel, portanto, que o Estado produza para alimentar-se, produza incessantemente, aproveitando os braços válidos das mulheres e dos que ficaram nos lares, impossibilitados para a industria florestal.

A VERDADEIRA POLITICA COMUNAL

O municipio não pode evolver com programas isolados e estreitos, mas agrupar-se para a execução de grandes obras e suprir certas faltas administrativas de ordem geral, maxime nas fronteiras internas e externas. Havia um incompreensivel absurdo nesse particular. Assuntos de interesse público morriam de uma Prefeitura para outra, como se entre as duas existissem zonas neutras ou terras de ninguem.

Urge uma politica de aproximação, uma politica de boa vizinhança cooperadora. Ha serviços federais e estaduais inexecutaveis sem a sua colaboração. Citem-se o serviço militar, o recenseamento, a estatistica.

Procedido o alistamento, procedido o sorteio, que são eminentemente nacionais, urge, no Amazonas, diferente dos demais Estados, um trabalho de informação e ensinamentos: procurar e encaminhar os conscritos à caserna; recebê-los, mais tarde, até festivamente, como filhos que tiraram o mais util diploma — o de saber defender a Pátria. Cada reservista, se bem orientado, será um professor de civismo, uma patrulha de vanguarda, que poderá alistar reservas nos dias de perigo geral.

Os serviços de imprensa e estatistica, de pensões e aposentadoria, exigem tambem apreciavel articulação; a falta de entendimento entre autoridades, federais ou estaduais, municipais ou religiosas, da magistratura ou do magisterio, redunda em lamen-
tavel prejuizo coletivo. E pr
grande quanto esse, enfra
governados, é o desvario, a
ça, o cruzar-os-braços dos
cados e falidos nas inte
campanhas de civismo.
Há inúmeras leis e anti
cumpridas, dificeis mesmo de
Basta denunciá-las com
Animo. Seria um imenso
ficação de todas essas
sistematização direta
para que o municipio
le o fim previsto
dencias do regime".

Vingando
morte de
Heydrich

Uma aldeia foi arr
da e a população m
culina fuzilada

LONDRES, 10 (U. P.) — A
dio de Praga anunciou, hoje,
ficou inteiramente varrid
mapa uma aldeia situada
a Kaldno, porque os rastro
autores do atentado que
a vida ao protetor do Reich
Bohemia e Moravia, Rein
Heydrich, levaram as inve
ções até ela, encontrando-s
um transmissor de radio se
Segundo informa a emi
toda a população masculin
aldeia foi executada, as m
res enviadas a campos de
contração e os meninos a
de educação.

A aldeia, que contava c
habitantes, foi arrasada
nome riscado do mapa. O
mães afirmam que se ma
ativo o serviço do inimig
Alem disso se anuncia qu
represalia, foram executada
31 pessoas, inclusive 25
res, com o que o total d
mas imoladas alcança at
ra 328, das quais 45 e
lheres.

JUSTIÇA MILITA

MOVIMENTAÇÃO DE P
CESSOS NA AUDITO
RIA DA MARINHA

Pelo Conselho de Justiça da
Auditoria da Marinha, sob a p
cia do auditor H. A. Ma
Almeida, foram sumariados,
acusados Antonio Carlos d
Sampaio, Valter dos Santos
José Maria de Almeida Pinto
oficial José Maria da Silva
denunciados, respectivamente,
cursos, os três primeiros, nas
art. 117, e o último, no do
tudo do Código Penal. Encerra
trabalhos, os processos foram
dos ao promotor Adalberto Barre
ra oferecimento das conclusões
— Pelo mesmo Conselho foi
o taifeiro Manuel Miranda,
crime de ferimentos leves,
declarar nulo o respectivo pro
virtude de ter verificado que
do réu era nula de pleno direit

EM NOVA DILIGENCI
"HABEAS-CORPUS" D
INVESTIGADOR

Afim de que sejam solicitada
mações ao chefe de Policia do
tal, o Supremo Tribunal Milita
termedio do relator, ministro
Milanez, na sessão de ontem,
em diligencia o pedido de "
corpus" impetrado em favor d
Machado, investigador da
licia e condenado pelo Conselh
tiça da Primeira Auditoria
por ter agredido um sentinela
viço no Palacio Guanabara.

DESVIO DE GASOLI
FORTALEZA DE
SÃO JOÃO

Ao Conselho de Justiça
Auditoria de Guerra deste
ser submetido o processo
José de Almeida, artifice, e
sel, chefe de obras, ambos da
de São João, denunciados co
cados no desvio de gasolina.

OS JULGAMENTOS D
TEM, DO SUPREMO T
BUNAL MILITA

O Supremo Tribunal Militar
são de ontem, sob a presidencia
nistro Castro e Silva e com a
da maioria de seus ministros
curador geral, negou "habeas-
Avelino Viana e Albino Lopes;
incompetente para o foro milit
processar Sebastião Ambrosio
mandou anular o processo de M
no Amorim Filho; julgou, e
secreta, a apelação de José d
absolvido na instancia inferi
mou as condenações de Odilo
de Oliveira, João Pedro de
Hugo Alves, Abdenago Teixeira
todos pelo crime de deserção,
Tavares, pelo crime de ferim
ves; e a absolvição de Claudi
Romero, acusado do crime p
art. 150 do Código Penal; e, p
absolveu João de Oliveira Cruz
me de deserção. Na terceira p
seus trabalhos, o Tribunal p
julgar, em sessão secreta, os p
medalhas de bons serviços d
e praças das forças armadas d
mar e ar.

Noticias da Marinh

(Conclusão da 3ª pági

xoto reclama os prejuizos caus
virtude de ter caido nagua alg
dos de fibras de coroá no
o carregamento do navio "Com
Alcidio", do Lloyd Brasileiro
de Caravelas. No processo
ço, a Procuradoria opinou no
de que o Tribunal devia tomar
cimento da materia e mand
pela fortuidade do acidente
quente arquivamento do proces

TRANSFERENCIAS FEITAS PE
NISTRO DA MARINHA

Por memorando do ministro
rinha foi transferido da Inte
val para a Diretoria de Marinh
cante o capitão-tenente reform
go Orosco. O mesmo titular,
pacho exarado em oficio da D
val, permitiu que o 2.º ten
Reserva Remunerada Alvaro
Paula continue prestando seu
ços, em comissão na ativa,
estabelecimento de ensino.

LICENÇAS CONCEDIDAS A F
NARIOS CIVIS

Pelo almirante Mario Heckma
tor geral do Pessoal da Arm
ram concedidas licenças par
tamento de saude aos funcio
vis do Ministerio Alcides
Fontoura Filho, 6 meses;
Vilas Boas, Erasmo Lima
Martins de Almeida, 3 mes
gardo de Almeida Magalhães
Sebastião Soares Barbosa, 45 d
Emiliano dos Santos, 25 dias.

SERVIÇO DE FISCALIZAÇÃO
TRIBUIÇÃO DE GÊNE

Para o serviço de fiscaliza
distribuição de gêneros alim
navios, corpos e estabelecim
Armada, figuram na escala,
o Departamento de Educação
Marinha e, para amanhã,
çado "Minas Gerais".

Pagamentos no Te

Na Pagadoria do Tesouro
serão pagas, hoje, as seguint
tabeladas no 12.º dia útil:
— Montepio da Fazenda (
folhas 2.010 a 2.027.

QUEIXAS E RECLAMAÇÕES

Não obstante a grande e sempre crescente difusão do nosso jornal nos meios administrativos e em todos os circulos sociais, "LUX JORNAL", a conhecida e modelar organização de recortes de jornais, encaminha diariamente as queixas e reclamações que aqui aparecem às autoridades ou instituições às quais são elas dirigidas pelo público.

Com o Departamento de Obras e o Serviço de Aguas e Esgotos

13.679 VERDADEIRO LAGO LAMACENTO — Escrevem-nos: Moradores da rua João Felipe, no Meier, apelam para o vosso jornal no sentido de obter dos poderes competentes providencias para minorar a situação aflitiva e de verdadeiro abandono em que está a referida rua. Há quatro anos que a canalização de agua está arrebentada em varios pontos, transformando toda a rua em verdadeiro lago lamacento, dificultando o trânsito e acarretando, assim, perda volumosa daquele precioso liquido.

Em consequencia, o calçamento, que já era péssimo, desapareceu totalmente.

A despeito das inúmeras reclamações feitas, nenhuma providencia foi dada pela Prefeitura ou pela Inspetoria de Aguas".

Com o DASP

13.680 DURA LEX — Recebemos a seguinte queixa: "Tendo solicitado a minha transferencia de repartição, tive o meu pedido indeferido, sob alegação de que o extranumerario (como é o meu caso) só pode ter exercicio na repartição onde está lotado. De fato, o decreto-lei 240 assim o determina. Mas, na realidade, isso não se dá, pois conheço extranumerarios lotados em uma repartição e com exercicio em outra. Citarei, por exemplo, o Instituto do Livro, que tem extranumerarios com exercicio no Serviço de Publicidade do M. E. S.

Pergunto, pois, ao DASP, se a lei deve ser observada por todos ou só por alguns".

Com o Ministerio da Educação

13.681 OS MEDICOS ESPERAM — Escrevem-nos: "Há mais de seis meses, o consultor geral da República opinou que, por decreto lei, fosse proibido o funcionamento da Faculdade de Medicina da Capital Federal e seus alunos, transferidos para outros estabelecimentos congêneres, validando o último ano os que já terminaram o curso. Esse parecer, que foi aprovado pelo exmo. sr. presidente da República, não teve, no entanto, até hoje, o devido apreço de S. Ex. o sr. ministro da Educação.

E' deveras lamentavel que esse estado de coisas ainda perdure e que isso não tenha fim.

Mais deprimente ainda e digna de atenção das autoridades competentes é a situação dos que já se formaram e que, gastando tempo e dinheiro para vencerem as agruras de um curso superior na Capital da República, permanecem nos seus Estados de origem à espera do reconhecimento de seus direitos, garantidos pelas proprias leis".

Com a Inspetoria de Iluminação

13.682 FIAT LUX — Moradores à travessa Olivia Pires, em Bento Ribeiro, rua completamente edificada, e já com umas doze residencias convenientemente aparelhadas com instalações de luz elétrica, pedem providencias a quem de direito no sentido de lhes ser fornecida a respectiva energia, que até alí não chega. Afirmam que a Light está disposta a instalar luz no local, dependendo apenas da autorização da I. I. para a qual apelam, por nosso intermedio.

Com o I. P. A. S. E.

13.683 CASAS PARA OS FUNCIONARIOS — Pedem-nos a publicação do seguinte: "Jornais de poucos dias atrás anunciam um plano de profusas construções de casas para os felizes associados de varios Institutos de Previdencia, como os Comerciarios, Industriarios, Marítimos, da Estiva, etc.

E' doloroso, porem, verificar-se que, por medida idêntica, continuam a aspirar desde longa data os pobres funcionarios públicos, que para o seu rico Instituto contribuem há muito mais tempo que todos aqueles outros associados.

Mas, infelizmente, o IPASE nesse terreno quase nada tem feito em proveito da classe interessada. Oxalá intensificasse ele, tambem, como as outras instituições congêneres o vêm fazendo, um plano de construções nos moldes das dos seus novatos colegas, que nesse particular lhe têm tomado a dianteira: dar nos seus contribuintes meios de se livrarem dos gananciosos senhorios".

Com a Inspetoria do Tráfego

13.684 400 RÉIS — Reclamam: — "Tendo necessidade de tomar um ônibus na av. Tomé de Sousa, com destino ao largo de Santa Rita, embarquei em um da linha Santa Rita-Lins Vasconcelos, recebendo uma ficha à entrada. Ao saltar coloquei $200, na caixinha e fui surpreendido com a reclamação do chauffeur, dizendo que a passagem era $400. Positivamente, sr. redator, é preciso que as autoridades competentes coibam semelhantes abusos, pois sempre houve secção na esquina da avenida Tomé de Sousa e a passagem daí em diante seria $200, até o Monroe. Não se justifica, sendo inferior o trajeto, pois o ponto terminal desta linha é na rua Mayrink Veiga, o preço de Rs. $400. Em uma fase de crise como a que atravessamos, este apelo é digno de atenção. A linha em apreço é a número 84".

Com o Departamento de Engenharia

13.685 SEM SOLUÇÃO — Queixam-se: "Requeri licença para obras na Prefeitura em 7 de abril de 1942, afim de ser feito um imovel à rua Visconde de Itabaiana, pegado ao n.º 79. O decreto 6000 (Código de Obras) diz, no seu artigo 92: "O prazo para aprovação de plantas e expedição de alvará e licenças, incluido neste prazo o tempo necessario para determinação do alinhamento e do nivel da soleira, se tais indicações tiverem de ser feitas, será de quinze dias (15) para ZC, ZP, Z1, ZR1 e ZR2 e de vinte dias para as demais zonas". Entretanto, tenho ido diariamente ao Departamento de Engenharia ver o despacho "que até hoje não teve solução". E já são passados mais de 50 dias sem o engenheiro ir ao local, venho pedir providencia ao sr. prefeito, afim de que o sr. engenheiro cumpra o dispositivo da lei. a.) — Antonio Ferreira da Silva".

Com o Departamento de Alimentação

13.686 O PREÇO DO PÃO — Recebemos: "As padarias sitas à rua do Estacio de Sá n.º 125 e 154 vêm burlando a tabela do pão, de 10 dias a esta data. Declaram que o pão subiu, cobrando pelo mesmo 1$800 e 2$000, isto é, tipo francês e alemão, apesar da tabela, alí existente, e que marca 1$600".

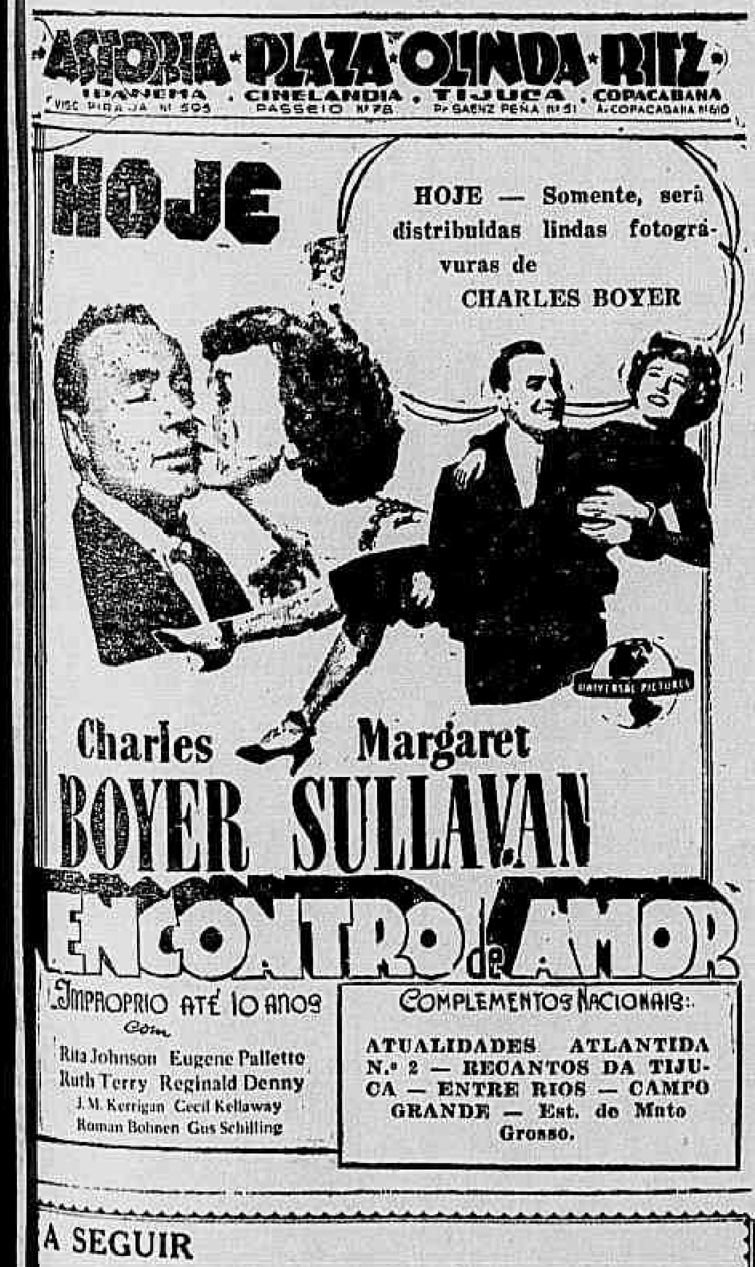

ASTORIA • PLAZA • OLINDA • RITZ
IPANEMA — VISC. PIRAJÁ N.º 595 • CINELANDIA — PASSEIO N.º 78 • TIJUCA — P.ª SAENZ PEÑA N.º 51 • COPACABANA — A. COPACABANA N.º 610

HOJE

HOJE — Somente, serão distribuidas lindas fotogravuras de CHARLES BOYER

Charles BOYER Margaret SULLAVAN

ENCONTRO de AMOR

Impróprio até 10 anos

Com Rita Johnson Eugene Pallette Ruth Terry Reginald Denny J. M. Kerrigan Cecil Kellaway Roman Bohnen Gus Schilling

COMPLEMENTOS NACIONAIS: ATUALIDADES ATLANTIDA N.º 2 — RECANTOS DA TIJUCA — ENTRE RIOS — CAMPO GRANDE — Est. de Mato Grosso.

A SEGUIR

O filme que a censura proibiu para menores de 18 anos!

O LOBISHOMEM

SÓ PESSOAS DE NERVOS poderão assistir a este emocionante e chocante cine-drama!

Um "cast" formidavel: Claude Rains — Warren William — Bela Lugosi — Ralph Bellamy — Lon Chaney — Maria Ouspenskaya.

Acompanham Complementos Nacionais

NOTICIAS DA PREFEITURA

Novos diretores de estabelecimentos da Secretaria de Educação

Suspensos a vista de processo administrativo — Funcionarios isentos de culpa — Nucleo industrial — Admissão e exclusão de extranumerarios — Transferencias de professoras — Atos e expedientes das Secretarias: do Prefeito, de Administração, de Educação, de Finanças e na Caixa Reguladora de Empréstimos

Em atos de ontem, o prefeito resolveu nomear, em comissão, para o cargo de diretor de estabelecimento do Departamento de Educação Primaria, os professores de curso primario Dulce de Saldanha da Gama Caminada, Sebastiana Henriqueta de Carvalho, Maria Jurema Muniz, Georgina Martini Machado, Zulmira Inacia Coelho, Iracema Fernandes de Abreu Martins, Isabela Lopes Nunes Ferreira, Maria Regina da Cruz Rangel, Nair Ramos de Almeida, Venina Caldas Martinez e Iracema Luz.

SUSPENSOS EM VIRTUDE DE PROCESSO ADMINISTRATIVO

A vista do que concluiu a comissão encarregada de apurar as irregularidades apontadas em processo administrativo mandado instaurar, o prefeito resolveu suspender por noventa dias os oficiais administrativos Cicero Coutinho Gonçalves e Persio Ferreira de Aguiar.

ISENTOS DE CULPA

Em face do parecer da Comissão encarregada de apurar irregularidades apontadas em processo administrativo mandado instaurar, o prefeito resolveu considerar isentos de culpa os oficiais administrativos Silvio Colares Moreira e Benildo Osorio.

NUCLEO INDUSTRIAL

Com o decreto n.º 7281, o prefeito resolveu considerar nucleo industrial, para fim de exploração da pedreira alí existente, o terreno situado na rua Maragogi, depois do n.º 180, no 11.º Distrito, na Penha.

ADMISSÃO E EXCLUSÃO DE EXTRANUMERARIOS

Devidamente autorizado pelo prefeito, o secretario geral de Administração admitiu como extranumerario, para desempenhar as funções de professor de curso primario, Geraldina da Costa Matos e determinou fosse feito expediente de exclusão, a pedido, da serventuaria extranumeraria Laura Magnolia Guimarães.

Secretaria do Prefeito

Despachos do Prefeito:

Na Secretaria do Prefeito: — Oficio da Secretaria do Prefeito — Proceda-se nos termos do parecer e da lei; Oficio da Secretaria do Prefeito — Admissão de extranumerarios-mensalistas: Dimas Palmelho do Nascimento, Randolfo Pereira da Silva, Abel Rodrigues Pinheiro da Silva, Durvaldo Marques Dias, Pedro Fidelis da Silva, Noel Costa, Floriano Henrique Renovato, Antonio Custodio de Oliveira, Carlos Alves Guilherme, Ildo José Ruas, Domingos Barbosa, Moacir Pinto de Siqueira, Joaquim de Sousa Ferreira, Domingos Martins Ferreira, Anselmo Milesi, Domingos Assunção, Bernardino Antonio Teixeira, Julio Marinho, Antonio Soares de Almeida e Barbato Grosso — Autorizo, obedecidas as prescrições legais; Oficio do Departamento de Vigilancia — Autorizo, obedecidas as prescrições legais; Oficio do Ministerio da Educação e Saude — Ciente. Aguarde-se; Oficio do Ministerio da Viação e Obras Públicas — Arquive-se; Joanidia Sodré — Durante a Temporada Oficial não pode ser cedido o Teatro Municipal, nas condições pedidas; Comitê Britânico de Socorros às Vitimas da Guerra — Autorizo a cessão do conserto pagas, pelo empresario Piergili ou pela requerente, as despesas para funcionamento do Teatro, independentemente do aluguel, que dispenso.

Despachos do secretario do Prefeito: Oficio do Hospital Geral Estacio de Sá — Arquive-se; Kiacos Elias Kainka — Ao Departamento de Fiscalização, para o cumprimento da lei.

Clube dos Democráticos — Pague a taxa prevista em lei.

DEPARTAMENTO DE VIGILANCIA

Atos do diretor:

Comparecimentos: — determinando os seguintes:

— ao Juizo de Direito da 5.ª Vara Criminal, amanhã, às 13 hs., o Vigilante Sancho Narciso de Santana.

— à Delegacia do 11.º Distrito Policial, hoje, às 14 horas, os Vigilantes Severino Lira e Valdemiro Dias Batista.

— Deverão comparecer à Inspetoria Geral de Policia, com urgencia, em hora de expediente, os Vigilantes Maximino de Sousa e Alberto Bastos Pinto.

Transferencias: — transferindo: do Serviço de Inspeção para o 1-DV o oficial de Vigilancia Renato da Costa e Silva; o 8-DV o oficial de Vigilancia Plinio Moreira Lemos; o 9-PVI o oficial de Vigilancia Atauaipe de Azevedo.

Secretaria Geral de Administração

SERVIÇO DE EXPEDIENTE

Despachos do secretario geral:

Luis Koatz — Autorizado, à vista das informações. Remeta-se à Secretaria Geral de Finanças, para os devidos fins; Alaide Maura Madeira — Dirija-se a quem de direito; Palacio da Justiça, ref. a José Mariano do Nascimento — Anote-se a curatela, tendo em vista os documentos apresentados e de acordo com o despacho do sr. prefeito, exarado no processo n.º 36059; Alice Navarro S. Tiago — Deferido à vista das informações prestadas e dos documentos que se acham juntos no processo.

Exigencias do chefe do Serviço:

A. José de Sousa & Cia. — Compareçam, de ordem superior, afim de ser provado o fornecimento como alegaram: Laisa Serrão Azevedo, Ovara Perdigão Drapier, Sara Montedonio Bezerra, Helena Mandroni, Adriana Sardinho de Azevedo Marques, Donata Fausta de Araujo Machado, Alaide Cruz de Oliveira e Silva e Sebastiana Morais de Figueiredo — Compareçam para esclarecimentos à avenida Graça Aranha, 416, antigo 62, 6.º andar, sala 608.

DEPARTAMENTO DO PESSOAL

Despachos do diretor:

Antonio de Castro Reis — A vista do despacho do sr. secretario geral, exarado no processo de Celso Frota Pessoa, nada há que deferir. Nei da Cunha Machado — Prove que o seu comparecimento ao Juizo, em 20 de maio, foi de interesse da Justiça Publica; Severiano Honorio dos Santos, — Nada há que deferir, à vista do vencimento que consta calculado o titulo de nomeação e os termos do decreto-lei 1034; Manuel José Viana — Arquive-se, por perempto; Nair Garcia — Indeferido, por falta de amparo legal; João Carlos Cabral — Arquive-se, por perempto; José Caetano e Raimundo Ribeiro de Assis — Requeiram segunda via; Antonio Teixeira Pinto — Indeferido por falta de amparo legal; Gilberto Henalt de Medeiros — Compareça ao Departamento do Pessoal o registrador de frequencia do F. S. F. com a C. R., referente à matricula n. 33008, afim de providenciar a retificação da FIFA de abril; Alfredo Bastos Carvalhais — Arquive-se; Zelia Iencarelli Delayti — Nada há que deferir, à vista das informações. Arquive-se; Massilon Sabóia de Albuquerque — Compareça o servidor a este Gabinete, para ciencia de sua situação neste Departamento.

SERVIÇO DE CONTROLE LEGAL

COMPARECIMENTOS — Compareçam ao Serviço de Controle Legal, à avenida Graça Aranha, 416, 4.º andar, sala 417, afim de assinarem o "Livro de Matricula": Orminda Oliveira Silva, Joaquim de Sousa, Wilson da Silva Couto, Armando Rinaldi, José Alves, Avelino de Sousa Braga, Cintra Duarte Nunes Brasil, Maria José Ferreira Elidio, Mario Castelo Branco, Nelson Maia Carvalho, José Alves da Silva, Orlando Nascimento, Rosa de São José da Silva Fernandes, Honorio Ferreira dos Santos, Severino Alves dos Reis, José Pargas, Doracir Alves de Alcântara, Laura Maria Tavares de Queiroga, Armindo Alves da Silva e Jaci Castelo Branco Gomes.

SERVIÇO DE INSPEÇÃO MEDICA

Exigencias do chefe do Serviço: Ilce Godinho Ferreira, Ariostina de Castro Alves e Heliodoro Peçanha — Compareçam ao Serviço Médico para completar exames.

SERVIÇO DE IDENTIFICAÇÃO

COMPARECIMENTOS — Compareçam, com urgencia, ao Serviço de Ligação — Palacio da Prefeitura — afim de receberem os documentos pedidos, as seguintes senhoras: Orlandina Nogueira de Carvalho e Rute Bittencourt Rios. E, para receber o decreto de provimento, no prazo de 3 dias, os senhores: Cipriano Mendes, matr. 16366; Julia dos Santos Lisboa, matr. 28076; João Marques Pereira, matr. 1168 — Compareçam a este Serviço, com urgencia. — Avenida Graça Aranha, 416, 4.º andar, sala 401 — afim de receberem o título apostilado.

Secretaria Geral de Educação e Cultura

SERVIÇO DE EXPEDIENTE

Atos do secretario geral:

Transferencia — do escriturario Maria Luiza Muniz de Aragão, para o Departamento de Educação Nacionalista.

Despachos — Arlinda Peres da Silva — Restitua-se; João Pereira Lavor — Aguarde oportunidade; Esmeralda do Couto Ribeiro — Levante-se a perempção; Laura Pires Martins e Marguerite Mary Mourice — Defiro, de acordo com as informações.

DEPARTAMENTO DE EDUCAÇÃO PRIMARIA

Atos do diretor:

Designações: — das professoras Maria França Alonso, para o Colegio Rio Grande do Sul, e Hilda Rodrigues Teixeira, para responder pelo expediente da Escola 18-10.

Transferencias: — da professora Cecilda Sapienza, para o Colegio Estados Unidos e do servente José Rodrigues de Morais, para a Escola Bárbara Otoni.

DEPARTAMENTO DE EDUCAÇÃO TECNICO-PROFISSIONAL

Transferencias: — do instrutor de disciplina Nino Melo Morais Gonçalves, do Internato de Educação Técnico-Profissional "Ferreira Viana", para o Serviço de Correspondencia do Departamento. Do professor de curso secundario Emerita Aramis de Matos, do Externato de Educação Técnico-Profissional Sousa Aguiar, para o E. E. T. P. Visconde de Cairú. Do professor de curso secundario extranumerario mensalista Cristovão Dias D'Avila Pires, do Externato de Educação Técnico-Profissional Amaro Cavalcanti, para o E. E. T. P. Visconde de Cairú.

Exigencia — Joaquim Vaz Baião, Gloria Salvador da Silva e Isaltina Bastos Ramos — Compareçam para esclarecimentos.

INSTITUTO DE EDUCAÇÃO

Despachos do diretor — Lelia Siqueira da Silva, Isabel Leite de Andrade, Eneida Rocha de Castro, Eloi Andrade Aires, Milce Gonçalves e Alvaro Kiberry — Sim.

Secretaria Geral de Viação e Obras

SERVIÇO DE EXPEDIENTE

Atos do secretario geral:

DESIGNAÇÃO: — do oficial administrativo Claudionor Rocha de Sousa, para servir no Departamento de Parques.

TRANSFERENCIA: — do fiscal — Alvaro de Oliveira Góis, do VSA-P para o VSAM-2.

SUSPENSÃO — suspendendo por 8 dias, com perda total de vencimentos, os serventuarios: — Antonio da Costa Braga, Alexandre Máximo Rodrigues, tendo em vista o que consta do processo instaurado.

Secretaria Geral de Finanças

SERVIÇO DE EXPEDIENTE

Despachos do secretario geral:

Instituto de Aposentadoria e Pensões da Estiva — Certifique-se o inteiro teor do parecer. — Barcia & Cia. — Restitua-se, em termos, e de acordo com a informação desta data. — Avelino José Machado Junior — Proceda-se à cobrança do imposto de transcrição e das taxas remuneratorias — na última operação — e as taxas de 5 o|o (art. 114 dec. 121) e 1 o|o (art. 137 da mesma lei) — quanto à primeira — estas calculadas sobre os impostos e pagamentos que fizessem, como se não prevalecesse a isenção. — José Antonio de Sousa Gonçalves e outros — Reconsidero o meu despacho anterior para deferir o presente recurso condicionalmente, isto é, desde que fique devidamente comprovado, que os titulos ora alienados foram adquiridos por justo titulo ou economia propria, pelos menores. — Leão da Silva — Indeferido, por falta de amparo legal. — Edgar Vieira Terra — Cobre-se na base de 35 contos de réis. — Norman Lowndes Hargreaves — Mantenho o despacho recorrido tendo em vista os esclarecimentos prestados pela Comissão Fiscal do Imposto.

Exigencia do chefe do Serviço de expediente: — Aristóteles Viegas de Castro — Compareça com urgencia a este Serviço.

DEPARTAMENTO DO PATRIMONIO

Atos do diretor:

DESIGNAÇÃO DE COMISSÃO: — Para constituirem a comissão encarregada de receber as propostas e emitir pareceres, para arrendamento, do bar situado no Jardim do Arco da Boa Vista, foram designados os serventuarios: — Mauricio Amoroso Teixeira de Castro, Edgar Lobo Viana, Helio Gonçalves Pinto, tendo como secretario — Helio Moreira Sena.

DEPARTAMENTO DO TESOURO

Despachos do diretor:

Brasileira Fornecedora Escola Ltda — (procuração) — Aceite-se, em termos.

CAIXA REGULADORA DE EMPRESTIMOS

Serão pagos, hoje, os pedidos de empréstimos, correspondentes às seguintes matriculas:

2400 - 24562 - 26235 - 19613 - 26303
9221 - 27724 - 11770 - 3602 - 17083
10205 - 29826 - 11824 - 6814 - 2759
12753 - 647 - 10346 - 9790 - 26516
9144 - 11642 - 40513 - 19822 - 20125
18065 - 29598 - 21010 - 5552 - 30085
11647 - 16154 e 23243.

Atrasados: — Matriculas:

2565 - 27298 - 32473 - 108 - 1214
9131 - 2298 - 2246 - 4040 - 6066
3903 - 26109 - 31044 - 22870 - 23419
29494 - 24230 - 14894 - 14841.

Para recebimento da fórmula da certidão de assiduidade, devendo ser a mesma devolvida dentro de quinze dias:

— Matriculas:

21545 - 22561 - 27542 - 2498 e 15554.

Obras na Leste Brasileiro

ABERTO UM CREDITO DE QUASE QUINZE MIL CONTOS

O presidente da República assinou um decreto aprovando projeto e orçamento, na importancia total de réis 14.702:583$000, referentes à construção do trecho de Brumado ao km. 46.400, inicio da variante de Caculé, da Viação Ferrea Federal Leste Brasileiro.

Ganhe FORÇA, VITALIDADE e ENERGIA PERMANENTE com este maravilhoso TONICO-ALIMENTO

Quando o sr. está esgotado, fraco, deprimido, é que seu corpo está necessitando de minerais e vitaminas indispensáveis. Substitúa as substâncias gastas — reabasteça o seu organismo — o terá achado o caminho para uma saúde radiante, força e vitalidade... encontrado uma eficaz proteção contra doença e a fraqueza.

Uma extraordinária planta marinha, recentemente descoberta, contém estes indispensáveis sais minerais — Ferro, Fósforo, Calcio, Enxofre — bem como outros minerais de vital importância, IODO e Vitamina B1. É concentrada em pequenos comprimidos, sob o nome Vikelp — o TONICO ALIMENTO — dando-lhe todas as substâncias preciosas tão necessárias à saúde, à força e à propria vida.

Comece, ainda hoje, a reabastecer seu organismo com Vikelp. Recupere os minerais e vitaminas perdidos. Observe os resultados assombrosos. O Sr. se transformará. Tornar-se-á vigoroso, cheio de vida. Uma nova energia e força se manifestarão em todo o seu ser. E terá uma vida nova!

LABORATÓRIOS ASSOCIADOS DO BRASIL, LTDA.
Rua Paulino Fernandes, 49 — Rio

Comprimidos VIKELP

IA-VI

O Diamante Azul da Parker no segurador significa "Garantida por Tôda a Vida".

Encontrará Inspiração na NOVA PARKER VACUMATIC
a caneta que lubrifica o escrever

À primeira vez que a pena da sua Parker Vacumatic, suave como se fôsse lubrificada, tocar o papel, verá como esta incrível caneta pode apressar e facilitar o seu trabalho diário. Os psicólogos provaram mais de uma vez que pequenos embaraços, como os desarranjos das canetas, perturbam a presteza das idéias. É porisso que os que têm ambições preferem adquirir uma Parker Vacumatic, a caneta que nunca fica áspera, nunca seca inesperadamente... a caneta que, realmente, facilita a clareza do raciocínio.

Peça ao mais próximo revendedor que lhe mostre esta verdadeira jóia, a Caneta GARANTIDA POR TÔDA A VIDA. Há de concordar que nenhuma caneta do mundo funciona como a Parker.

TELEVISÃO Total do Depósito de Tinta evita que a caneta seque inesperadamente.

Parker VACUMATIC MARCA REGISTRADA

O Diamante Azul da Parker, sôbre a Caneta, representa o nosso Contrato Por Vida com o possuidor, garantindo-lhe incondicionalmente um serviço técnico por tôda a sua vida (exceto em caso de perda ou dano intencional), desde que a caneta venha completa para consêrto. Para despesa de embalagem, porte e seguro, será cobrada apenas a taxa de seis mil réis.

Pena Suave Como Se Fôsse Lubrificada
Tôdas as Canetas Parker têm penas de ouro de 14 K. com ponta de Osmirídio.

À venda em tôdas as boas casa de ramo 72-86

Canetas Diamante Azul, 230$, para cima; outras canetas Parker, desde 52$. Únicos distribuidores para todo o Brasil e Posto Central de Consêrtos: COSTA, PORTÉLA & CIA., Rua 1.o de Março, 9 - 1.o — Rio — C. P. 508

Noticias dos Estados

Acre

RACIONAMENTO DE COMBUSTIVEL

RIO BRANCO, 10 (D. N.) — Por portaria governamental, foram nomeados o tenente-coronel Humberto Guimarães de Almeida, comandante da Policia Militar; dr. Paulo de Carvalho Fontes e dr. Said Abraim Farat para, em comissão, estudarem o problema do combustivel liquido, no Territorio do Acre, seu suprimento e racionamento do consumo.

VAI SER BREVETADA A PRIMEIRA TURMA DE PILOTOS

— Está marcada para o próximo dia 7 de setembro, a solenidade com que o Aero Clube de Rio Branco, no Territorio do Acre, vai brevetar a primeira turma de pilotos.

Pará

INAUGURADA A ESCOLA DE EDUCAÇÃO FISICA DO ESTADO

BELEM, 10 (Agencia Nacional) — Inaugurou-se às 10 horas de hoje com a presença do interventor federal, e autoridades civis e militares, a Escola Paraense de Educação Fisica.

Ceará

ENTREGA DE DIPLOMAS À PRIMEIRA TURMA DE ENFERMEIRAS DE EMERGENCIA

FORTALEZA, 10 (Agencia Nacional) — Deverá realizar-se amanhã, à noite, no Teatro José de Alencar, a cerimonia da entrega de diplomas às alunas da primeira turma do Curso de Enfermagem de Emergencia, desta capital.

Rio Grande do Norte

CORPO DE VOLUNTARIOS DOADORES DE SANGUE

NATAL, 9 (Agencia Nacional) — A filial da Cruz Vermelha Brasileira desta capital está em preparativos para organizar um corpo de voluntarios doadores de sangue, afim de ficar preparada para futuras eventualidades. Essa iniciativa tem encontrado o mais franco apoio em todas as classes sociais.

Pernambuco

O PRAZO DO PENHOR PECUARIO

RECIFE, 10 (Agencia Nacional) — O interventor federal recebeu um telegrama dos criadores de Pernambuco congratulando-se pelo recente decreto do presidente Vargas que amplia o prazo do penhor pecuario no Banco do Brasil.

Alagoas

CAMPANHA CONTRA O AUMENTO DOS ALUGUEIS DE CASAS

MACEIÓ, 10 (Agencia Nacional) — Prosseguindo na sua campanha contra o injustificavel aumento de aluguéis de casas, o sr. Ari Pitombo, secretario do Interior, enviou ao delegado auxiliar da capital alguns recibos majorados, determinando que o mesmo abra inquérito a respeito, dentro do prazo de oito dias, afim de remetê-lo ao Tribunal de Segurança.

O PRIMEIRO EXERCICIO DE "BLACK-OUT" NO ESTADO

— Dentro de poucos dias deverá realizar-se nesta capital o primeiro exercicio de "black-out" no Estado. A guarnição federal já preparou os respectivos planos, devendo a população local ser orientada para enfrentar qualquer emergencia. Maceió será o teatro do primeiro exercicio, devendo, entretanto, as cidades vizinhas ser incluidas nos que forem efetuados posteriormente.

Sergipe

ATOS DO INTERVENTOR DO ESTADO

ARACAJÚ, 10 (Agencia Nacional) — O interventor Augusto Maynard Gomes assinou os seguintes decretos: nomeando o diretor do Grupo Escolar "Dr. Manuel Luiz", o professor Acrisio Cruz para exercer, em comissão, o cargo de assistente técnico geral do Departamento de Educação; designando o secretario geral do Estado, sr. Francisco Leite Neto, para responder pelo expediente do Departamento Estadual de Imprensa e Propaganda; exonerando, a pedido, o sr. José Tomaz Avila Nabuco, do cargo de diretor geral do Departamento Estadual de Saude e nomeando-o para dirigir os Serviços de Agua e Esgotos de Aracajú; designando o procurador geral do Estado, sr. Gonçalo Rolemberg Leite para, em comissão, representar o Estado junto ao Congresso Nacional do Ministerio Público, a instalar-se na capital paulista.

Baía

NOVAS INSTALAÇÕES PARA OS SERVIÇOS DA JUSTIÇA

BAÍA, 10 (Agencia Nacional) — Ao assinar, ontem, a escritura de doação do predio onde funciona o Tribunal de Apelação do Estado, à Academia de Letras da Baía, o interventor Landulfo Alves, declarou à imprensa que os serviços da Justiça terão, nesta capital, instalação condigna dentro de noventa dias, no antigo edificio, onde, por muito tempo, funcionou a Delegacia Fiscal, na cidade alta.

Rio de Janeiro

NOTICIAS DE CAMPOS

CAMPOS, 10 (Do correspondente) — Para a construção do Sanatorio para Tuberculosos, desta cidade, foi doada pelos srs. Ferreira Machado e Olavo Cardoso a quantia de 200:000$000.

São Paulo

EVADIU-SE ESPETACULARMENTE DA CADEIA, MAS, ACABOU SENDO PRESO

SÃO PAULO, 10 (Agencia Nacional) — A Delegacia de Capturas prendeu no municipio de Cafelandia, o individuo José Ramos da Silva, que há pouco se evadiu espetacularmente da Cadeia Pública de Santa Adelia em companhia de mais outros dois detentos.

A referida cadeia foi arrombada pelos fugitivos.

José da Silva é autor de dois crimes de morte e varios assaltos e roubos. Dias depois de fugir da prisão, matou a tiros de revolver o japonês Mutisuro Imamuri e feriu gravemente seu irmão, Masayuri Massuki, que lhe negaram um prato de comida, no municipio de Borborema.

Com um tiro de garrucha assassinou, em Itápolis, em 1932, Joaquim de Lima e, em Nova Horizonte, tentou matar o individuo conhecido pela alcunha de "Baiano".

FESTEJOS POPULARES PRÓ-MONUMENTO AO DUQUE DE CAXIAS

— Foram auspiciosamente inaugurados os grandes festejos populares pró-monumento ao Duque de Caxias, organizados pela Comissão Central para acelerar a arrecadação de fundos para custeio imediato dos trabalhos do escultor Bretheret.

Santa Catarina

UMA NOVA PONTE

FLORIANÓPOLIS, 10 (Agencia Nacional) — Foi inaugurada a ponte "Altamiro Guimarães", sobre o rio 15 de Novembro, ficando atendido o grande desejo das populações das localidades de Anta Gorda e Encruzilhada, no municipio de Caçador.

REPRESENTARÃO O ESTADO NO OITAVO CONGRESSO BRASILEIRO DE EDUCAÇÃO

— O interventor federal designou os professores Luiz Sanchez Bezerra de Trindade e João Roberto Moreira, para representarem o Estado de Santa Catarina no Oitavo Congresso Brasileiro de Educação, a realizar-se em Goiania.

Rio Grande do Sul

AGRAVA-SE A CRISE DE PAPEL PARA A IMPRENSA, EM PORTO ALEGRE

PORTO ALEGRE, 10 (Agencia Nacional) — A crise de papel para a imprensa começa a se fazer sentir grandemente neste Estado, principalmente nesta capital, tendo os principais orgãos resumido ao máximo suas edições.

Agora, o "Jornal do Estado", orgão oficial do Estado, acaba de distribuir o seguinte aviso:

"Exmo. Sr. Levo ao vosso conhecimento que, por determinação do governo do Estado, fica suspensa até segunda ordem, a remessa do "Jornal do Estado" aos seus assinantes. Motiva tal providencia a escassez de papel para imprensa desse orgão oficial".

SERÁ ATIVADA A EXPORTAÇÃO DE CARNES PARA OS MERCADOS NORTE-AMERICANOS

— Os dirigentes do Instituto Sul-Riograndense de Carnes estiveram ontem em conferencia com o interventor Cordeiro de Farias, tratando principalmente de ativar a exportação de nossas carnes para os mercados norte-americanos, devendo o problema ser estudado devidamente.

Minas Gerais

USINA DE ALCOOL ANIDRO, EM PONTE NOVA

PONTE NOVA, 10 (Agencia Nacional) — Anuncia-se nesta cidade que vão ser ativados os trabalhos para a conclusão da grande usina de álcool anidro, mandada construir pelo Instituto do Açucar e do Alcool. Espera-se que o seu funcionamento seja iniciado dentro de poucos meses.

IMPORTANTE RODOVIA

BOCAIUVA, 10 (Agencia Nacional) — A Prefeitura Municipal determinou o reinicio das obras de construção da importante rodovia inter-municipal que ligará esta cidade ao distrito de Terra Branca e a toda a zona da Mata.

NOTICIAS DO EXÉRCITO

(Conclusão da 3ª página)

capitães Djalma Miguel de Meneses e José Sotero de Meneses e 1os. tenentes Luiz Governo de Sousa Filho, Otavio Ferreira de Queiroz, Milton Mendes Gonçalves e 2.º dito Helio Macedo Franco.

"CATECISMO DE DEFESA ANTI-AEREA"

A Imprensa Nacional editou e acaba de lançar nas livrarias brasileiras o livro "Alerta! (Catecismo da defesa passiva anti-aerea civil)". Trata-se de um volume elaborado pelo cel. Orozimbo Martins Pereira que o ofereceu, com os direitos autorais, ao governo brasileiro para que, em grandes edições de carater popular, possibilitasse a todas as camadas da população nacional uma instrução eficiente e prática sobre as medidas de defesa passiva. O produto da venda dos volumes, indicou o autor do livro, destina-se à formação de fundos necessarios à concretização de obras de defesa passiva anti-aerea das cidades brasileiras.

CAMPEONATO DE ESGRIMA

— Atendendo a uma solicitação da Federação Metropolitana de Esgrima, o comandante da Escola de Educação escalou o Juri para o Campeonato de Estreantes de Esgrima, promovido pela referida Federação, ficando constituido da seguinte maneira: Presidente — cap. Danilo da Cunha Nunes, instrutor chefe de Esgrima; e Vogais — primeiros tenentes Julio Cesar Saint Edmond, Ewerton Mesquita e Alfredo Condeixa Filho e 2.º ten. José de Morais.

NO COLEGIO MILITAR

— O comandante do Colegio Militar, coronel Oscar de Araujo Fonseca, aprovou a tabela de jogos do torneio inicio de futebol, obedecendo os jogos à seguinte ordem: 1.ª Serie X 4.ª Serie; 3.ª Serie X 5.ª Serie; 2.ª Serie X Vencedor do 1.º jogo e Vencedor do 2.º x Vencedor do 3.º.

ATOS MINISTERIAIS

Pelo ministro da Guerra, foi mandado declarar que a designação do 1.º tenente da Armada de Cavalaria — Tulio Chagas Nogueira — para ajudante de ordens do sr. general de Brigada Eduardo Guedes Alcoforado, foi por necessidade do serviço.

— Foram concedidos trinta dias de prorrogação ao prazo para conclusão dos inquéritos policiais militares de que são encarregados o tenente coronel Eudoro Correia de Arruda e Só, major Joaquim Marques Santiago e 2.º tenente Gervasio Dantas de Melo.

NOMEADO DIRETOR TECNICO MILITAR DA "INDUSTRIA DE ELECTRO-AÇOS PLANGG LTDA."

O ministro da Guerra, resolveu, de conformidade com o disposto no art. 38, alinea "k", do decreto-lei número 3.940, de 16 de dezembro de 1941, e em face do decreto n. 8.567, de 19 de janeiro do corrente ano, nomear diretor técnico militar da "Industria de Electro-Aços Plangg Ltda." em Nova Hamburgo, Estado do Rio Grande do Sul, o capitão do Q. T. A., engenheiro metalurgista Nilo da Cruz Soares, sem prejuizo de suas funções no Exército.

GINOSEDOL "GRANADO"

O "Remédio das Senhoras"

MOCIDADE! SAÚDE! ALEGRIA! VIGOR!

PARA OS OCULOS, O LENÇO, para os Olhos, LAVOLHO

Olhos congestionados ou fatigados por esforço contínuo necessitam de Lavolho. Bastam umas gotas para confortá-los, restituindo-lhes o bem-estar.

LAVOLHO CLAREIA OS OLHOS

ATENÇÃO LEITORES

Páginas coloridas; farta materia ilustrada; figurinos, etc., enchem a grande edição de aniversario da REVISTA DA SEMANA, a circular a 20 do corrente. - - - -

Associações culturais e cientificas

ASSOCIAÇÃO DE CULTURA FRANCO-BRASILEIRA — Hoje, às 17 horas — Lectures dramatiques, entretiens littéraires, conversations: Discussion sur Ondine et sur l'art de Giraudoux.

SOCIEDADE DE CULTURA INGLESA — Hoje, às 15 e 45 horas — Social hour. Led by Mrs. Barnes.

ASSOCIAÇÃO DOS PROFESSORES CATÓLICOS — Hoje, às 17 horas, reunião do Conselho Deliberativo dessa entidade, para prosseguir o estudo da nova estrutura do Ensino Secundario. Presidirá à sessão o padre José Alves Tapajoz e usará da palavra o prof. Alfredo Baltazar da Silveira. Deverá comparecer à reunião a professora Adela Ruiz, diretora da Escola Estados Unidos do Brasil, de Assunção, no Paraguai, a qual será saudada pela professora Alba Canizares do Nascimento.

CENTRO DOS PROFESSORES DO ENSINO TÉCNICO SECUNDARIO — Hoje, às 17 horas, sessão semanal dessa entidade do magisterio secundario municipal.

ACADEMIA BRASILEIRA DE LETRAS — Dia 16, às 17 horas, sessão pública, destinada à inauguração do retrato do saudoso poeta Amadeu Amaral.

— Dia 26, sessão em homenagem ao centenario de François Coppée.

SOCIEDADE BRASILEIRA DE HIGIENE — Na sala de sessões do antigo Conselho Municipal reunir-se-á, hoje, às 17 horas, a Sociedade Brasileira de Higiene. Será discutido o tema difteria, objeto de anterior comunicação do dr. Aristides Paz e Almeida. A Cinedue projetará um filme com um plano de aula sobre aquela doença. A entrada é franca.

SOCIEDADE ACADÊMICA DE MEDICINA E CIRURGIA — Realizar-se-á hoje, na sede da Sociedade Acadêmica de Medicina e Cirurgia (à Av. Mem de Sá n. 197), às 20 hs., uma reunião extraordinaria, na qual falará o dr. Emanuel Alves, da Assistencia Municipal, sobre o tema "Agressivos Quimicos". Essa conferencia é feita no intuito de colaborar com as autoridades na campanha de "Defesa Passiva". São convidadas as enfermeiras Samaritanas, os estudantes de medicina e demais interessados.

Serviço de Educação Cívica

Programa de Educação Cívica a ser irradiado hoje, às 10 e às 16 horas, por intermedio da P R D-5 — Radio Difusora da Prefeitura do Distrito Federal:

I — Acontecimento do dia: A batalha naval do Riachuelo, em 1865.

II — Educação moral: O amor e o respeito filiais de Mariz e Barros.

III — O Brasil no canto de seus poetas: "Oração à Marinha", de Gastão Penalva.

IV — Objetivos e realizações do Estado Nacional: Construções Navais.

V — Nota biográfica de Marcilio Dias, patrono do C. C. E. do Externato Técnico Profissional de "Santa Cruz".

Faculdade de Direito de Niterói

HORARIO DAS PRIMEIRAS PROVAS PARCIAIS

Estão marcadas as seguintes provas parciais da Faculdade de Direito de Niterói:

Dia 16 — 5.º ano — Direito Judiciario Civil, às 16 horas, e Direito Judiciario Penal, às 20 horas, 4.º ano — Direito Judiciario Civil, às 18 horas.

Dia 17 — 5.º ano — Direito Industrial, às 19 horas; 4.º ano — Direito Comercial, às 19 horas.

Dia 18 — 5.º ano — Direito Administrativo, às 19 horas; 4.º ano — Medicina Legal, às 19 horas.

Dia 19 — 5.º ano — Direito Civil, às 19 horas; 4.º ano — Direito Civil, às 19 horas.

Dia 20 — 5.º ano — Direito Internacional Privado, às 18 horas; 3.º ano — Direito Internacional Público, às 18 horas.

Dia 22 — 3.º ano — Direito Civil, às 19 horas; 2.º ano — Ciencia das Finanças, às 19 horas.

Dia 23 — 3.º ano — Direito Penal, às 19 horas; 2.º ano — Direito Constitucional, às 16 horas.

Dia 25 — 3.º ano — Direito Comercial, às 19 horas; 2.º ano — Direito Penal, às 16 horas; 1.º ano — Introdução à Ciencia do Direito, às 19 horas.

Dia 26 — 2.º ano — Direito Civil, às 19 horas; 1.º ano — Economia Politica, às 19 horas.

Dia 27 — 1.º ano — Teoria Geral do Estado, às 16 horas.

Dia 30 — 1.º ano — Direito Romano, às 19 horas.

AVISO IMPORTANTE

"De ordem do sr. inspetor federal ficam convidados a comparecer à Secretaria desta Faculdade, nos dias uteis, às 18 horas, os alunos da relação abaixo, afim de satisfazer exigencias legais, sob pena de cancelamento de matricula:

Indio Brasileiro Guerra, Dirceu Luiz Campos, Wilson de Assiz Pereira, Sinval Reis, Severino de Alcântara Lira, Mario de Deluca, José Roberto de Macedo Whitaker Penteado, Joel Coelho de Sá, Carlos Augusto Góis, Aloisio Moreira Lima, Benedito Amorim Parga, Gentil Lino, Abilio Ramos, José Albino Cabral Flexa, Eduardo Serrão Barra e José Pimentel".

Jacarepaguá

Vende-se o pequeno predio situado á rua Luiz Beltrão n.º 166 — Grande facilidade no pagamento — Cia. Predial — praça Floriano 31|39 — 2.º andar — Ramal 15.

Colegio Dom Vital

Jardim da Infancia — Primario — Admissão ao Pedro II e Inst. de Educação. — Desembargador Isidro, 96 — Tel. A 28-2226.

Conselho Nacional de Educação

ASSUNTOS TRATADOS NA ULTIMA REUNIAO

Sob a presidencia do Conselheiro Cesario de Andrade, realizou o Conselho Nacional de Educação mais uma sessão.

O expediente constou da leitura de pareceres.

Passando-se à ordem do dia, foram unanimemente aprovados os pareceres:

165, da Comissão de Ensino Superior, relator o sr. Parreiras Horta, referente ao relatorio de 1936 da Escola de Farmacia e Odontologia de Juiz de Fora, concluindo pelo arquivamento do mesmo;

164, da Comissão de Legislação, relator o sr. Jurandir Lodi, referente a uma consulta de Maria Isabel de Melo sobre a situação dos que, possuidores de curso secundario regular, se diplomaram pela Faculdade de Farmacia de Santa Maria, Rio Grande do Sul, antes da data do seu reconhecimento.

Tiveram a discussão encerrada e a votação adiada por falta de número os seguintes pareceres:

151 — da Comissão de Ensino Secundario, relator o sr. Amoroso Lima, referente ao pedido de inspeção permanente para o Ginasio Vera Cruz, do Recife;

152 — da mesma Comissão, relator o sr. Jônatas Serrano, referente ao pedido de inspeção preliminar para a classe didática de engenharia do curso complementar do Liceu Pernambucano, do Recife;

153, da mesma Comissão, relator o sr. Leonel Franca, referente ao pedido de inspeção permanente para o Ateneu Brasil, da capital de S. Paulo.

Por intermedio do Instituto Nacional de Estudos Pedagógicos, a Diretoria de Instrução Pública do Estado do Rio Grande do Sul enviou à Comissão Executiva do Monumento da Juventude a importancia de 3:704$400, correspondente à contribuição dos escolares riograndenses para esse monumento. A referida importancia foi entregue ao sr. Ernani Cardoso, tesoureiro da Comissão.

Departamento de Saude Escolar

UMA REUNIAO NA NOVA SEDE

O diretor do Departamento de Saude Escolar comunica aos funcionarios desse Departamento e aos demais interessados a mudança de sua sede da rua Joaquim Palhares, 54, sobrado, para a avenida Nilo Peçanha, n. 31, 2.º andar, salas 218 e 221, e, no mesmo tempo, convida os chefes de distritos médico-pedagógicos, do Serviço médico-pedagógico do Instituto de Educação, diretor do Centro médico-pedagógico Osvaldo Cruz e chefes de grupos de distritos odontológicos, para uma reunião a realizar-se amanhã, às 15 horas, na nova sede.

Uma patriótica iniciativa de estudantes

Anuncia-se para breve a fundação, na Faculdade Nacional de Direito, da Liga de Defesa Nacional, que terá, entre outras finalidades, a de juntar os seus esforços à campanha que se empreende, em todo o país, contra a 5.ª Coluna.

Dr. Duarte Nunes

Vias urinarias e suas complicações - Hemorróidas e doenças anuretais. Das 8 às 18 horas. — São Pedro n.º 64 — Tel.: 23-1148.

Educação e Cultura

DIARIO ESCOLAR

Movimento Universitario

FACULDADE NACIONAL DE DIREITO

Homenageados os bacharelandos chamados ao serviço da Patria

Realizou-se ontem expressiva festa cívica, na Faculdade Nacional de Direito, quando os bacharelandos, ao se findar a aula noturna de direito internacional privado, prestaram significativa homenagem aos seus colegas de turma Anibal Pellon - Roberto Muniz - Francisco Bicalho e George A. Osorio Almeida, que na qualidade de oficiais da reserva, foram recentemente convocados para o serviço ativo do Exército, os dois primeiros incorporados ao 1.º Regimento de Cavalaria Divisionaria nesta capital, e os dois últimos no 1.º Batalhão de Caçadores, em Petrópolis.

Os homenageados, após assistirem à aula do prof. Haroldo Valadão, sentando-se à direita da cátedra, foram saudados, em eloquentes discursos, pelos quintanistas senhorita Luiza Gulkis, Ernesto Pereira Carneiro Sobrinho, Alaor Braga da Silva e Mauro Monteiro de Paiva, falando, em agradecimento, o aspirante Anibal Pellon.

Encerrando a solenidade, falou o professor Haroldo Valadão, que ressaltou a significação patriótica do gesto dos seus alunos, do preito àqueles que já foram chamados para a defesa do Brasil, e que marca o inicio, entre os bacharelandos, de um movimento em coordenação com a Liga de Defesa Nacional, para uma ação entusiastica e enérgica em prol da segurança de nossa patria.

Declarou, ainda, que a lei do serviço militar obrigatorio, de 1908, foi encontrar entre os acadêmicos da Faculdade, como Edmundo de Miranda Jordão, Mauricio de Lacerda e tantos outros, os primeiros voluntarios de manobras.

E coube a um insigne jurista, a Pedro Lessa, advogado, professor de direito e depois ministro do Supremo Tribunal Federal, a gloria de fundar em 1916, com Miguel Calmon e Olavo Bilac, a Liga da Defesa Nacional.

Recorda o dr. Valadão o seu proprio serviço militar em 1919, o entusiasmo cívico de então, as canções correntes nos meios acadêmicos, do Soldado, "Nós somos da Patria amada...", da Infantaria, "Amo tanto, estremeço esta terra, quero tanto o meu vasto país...", e da Reserva Naval, "Qual cisne branco... o meu navio tambem flutua...".

Finalizando, mostra que a luta pelo direito, que se ensina na Faculdade, tempera o carater para a grande luta, da defesa da Patria. Cessados os longos aplausos, todos os presentes cantaram o Hino Nacional.

No próximo sábado, os bacharelandos terão, no Quartel General do Corpo de Bombeiros, uma aula teórica e outra prática, de defesa passiva contra incendios.

Cursos de Linguas para universitarios

Serão inaugurados, dentro de poucos dias, os cursos de linguas promovidos pelo Centro Universitario Panamericanista. Na cerimonia inaugural vão se fazer ouvir algumas personalidades americanas atualmente no Rio.

Escola Técnica Nacional

DIVERSOS AVISOS

Devem comparecer, hoje, às treze (13) horas, afim de se submeterem a inspeção de saude, os seguintes candidatos:

Luiz De Bonis, Nilton Alberto Rodrigues Trindade, Nevio Tognato, Roberto Pereira Leite, José Melone Rossi, Romeu Pires, Paulo Afonso, Aluizio de Campos, Armando Guimarães do Vale, Franzio Tavares Ferreira, José Eduardo da Costa Portela, Jaime Junqueira Drumond, João Olivieri Filho e Julio de Albuquerque.

As provas gráficas de Desenho dos Cursos Técnicos serão realizadas no dia dezesseis (16) do mês corrente, às treze (13) horas.

Os candidatos deverão comparecer prevenidos do seguinte material: estojo, um par de esquadros de 45. e 60º com vinte-centímetros, duplo decimetro, lapis preto para Desenho, borracha e nanquim liquido.

Continuam abertas as matriculas para os alunos da antiga Escola Normal de Artes e Oficios Venceslau Braz.

BOA VISÃO?

Consegue comprando ÓCULOS com lentes da CASA IDEAL

55 — R. 7 DE SETEMBRO — 55

Faculdade de Direito do Rio de Janeiro

As primeiras provas parciais desse estabelecimento serão realizadas de acordo com o seguinte horario:

1.º ano — Dia 22, Introdução; dia 23, Teoria; dia 24, D. Romano; dia 25, Economia. Os alunos de ns. 1 a 40 serão chamados às 8 e 30 horas, e os de ns. 41 a 80, às 18 horas.

2.º ano — Dia 22, D. Civil; dia 23, D. Penal; dia 24, Finanças; dia 25, D. Constitucional. Às 8 e 30 horas, para os de ns. 1 a 36 e, às 18 horas, de 37 a 72.

3.º ano — Dia 22, D. Civil; dia 23, D. Penal; dia 24, D. Comercial; dia 25, D. Int. Público. Às 8 e 30 horas, de 1 a 30 e, às 18 horas, de 31 a 60.

4.º ano — Às 18 horas — Dia 22, D. Civil; dia 23, Legislação; dia 24, D. Comercial; dia 25, D. Jud. Civil; dia 26, Med. Legal.

5.º ano — Às 18 horas — Dia 22, D. Civil; dia 23, D. Administrativo; dia 24, D. Judic. Civil; dia 25, D. Judic. Penal; dia 26, D. Int. Privado.

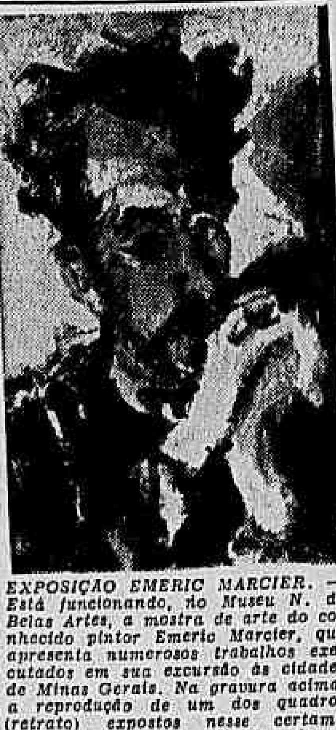

EXPOSIÇÃO EMERIC MARCIER. — Está funcionando, no Museu N. de Belas Artes, a mostra de arte do conhecido pintor Emeric Marcier, que apresenta numerosos trabalhos executados em sua excursão às cidades de Minas Gerais. Na gravura acima, a reprodução de um dos quadros (retrato) expostos nesse certame patrocinado pelo ministro da Educação.

Escola Nacional de Engenharia

CHAMADOS COM URGENCIA A SECÇÃO DE EXPEDIENTE — afim de regularizarem suas matriculas:

Dario Antonio de Freitas e Castro, Adalberto de Sabóia Pita Pinheiro, Elisio Lugarinho Filho, Eugenio Silveira de Macedo, Horacio Medeiros, João de Miranda Rheigantz, José Velasco Portinho, Manuel Pessoa de Melo Farias, Pedro Antonio de Meneses, Edgar Flores Bhering, Armindo Laes, Francisco Gonçalves, Maurio Jansen de Faria, Alberto Furtado Grabowsky, Manuel Torres de Carvalho Barbosa, Valter Borgerth, Antonio Francisco Ferreira, José Paulo Lichtenfels Viana, José Antonio de Sousa Junior, Armando Bandeira de Lima, Helena Mayerhofer, Luiz Coimbra Bittencourt Cotrim, Lycio Brandão de Camargo, Miguel Galdino de Andrade, Nilton Borges Gadelha, Werther Luiz Muler de Matos, José Pita Filho, José Maria Lage Machado Costa, Rubem de Sá Nogueira, Abilio Rodrigues do Carmo Junior, João Antonio Pires Neto, Solon Vivaqua, Placidino Machado Fagundes, Abilio Lopo Mendes, Newton Gonçalves de Barros, Cesar Ferreira Alves, Joaquim Teixeira das Dores Chaves.

CHAMADOS A BIBLIOTECA DA ESCOLA: Walkreuse Correia Meireles, José Moreira de Sousa, Carlos Ferreira Machado, Luiz Felipe Silva de Araujo, Carlos Gentil C. de Melo, Fernando Miranda, Alci Melgaço Figueiras, José Lima Carneiro de Oliveira, Ercio Castilho, José Ribereno da Silva, Zeilla Cleimann, Domingos G. F. Braga, Aloisio Coelho dos Santos, Alcina Correia Kenow, João Antonio Pires Neto, Fabio Torres de Oliveira e Armindo Laes.

PREMIOS DE MEDALHAS: Estão chamados para receber as medalhas a que fizeram jus, os engenheiros formados por essa Escola:

Premio Paulo de Frontin — 1932 — João Lira Madeira; 1934 — Renato Barbosa Acioli; 1935 — Aluizio de Freitas; 1937 — Raoul Michel de Thuin e 1938 — Henrique de Almeida Fialho.

Premio Arschoff — 1933 — Paulo de Andrade Botelho e 1935 — Orlando Barbosa.

Vulgarizemos o Direito

Aladio A. do Amaral.

(DA ORDEM DOS ADVOGADOS)

Não construa em terreno alheio!

E' intuitivo, ninguem deveria fazê-lo. Alguns o fazem de boa fé. Outros, muitos, entretanto, de má fe, pensando que, assim, tomam conta, definitivamente, do terreno alheio.

A solercia humana é grande; a audacia ainda maior. Se fôssemos apurar bem quanto "grileiro" anda por aí... Por aí, sim, por aqui perto, dentro do Distrito Federal. Porque, no final de contas, as terras, por aqui e por aí, (na formosa Tijuca, por exemplo), sempre valem mais do que sesmarias em Goiaz e Mato Grosso. E a coisa não é das mais dificeis, parece: um mergulho paciente em velhos autos, bolorentos; buscas em arquivos; algumas cessões de direito e ação de cessionarios, dos cessionarios do marquês de las Barracas; malabarismos de chicana; arrazoados sobre a vida na lua e em Júpiter; e, sobretudo, sobretudo, muita esperteza.

Vocês tenham cuidado nessa historia de aquisição de imoveis. Só façam negocio com gente idonea. Consultem o Registro de Imoveis. Vtrifiquem se o imovel não está hipotecado, ou gravado com a cláusula de inalienabilidade; penhorado, sequestrado, arrestado. Enfim, se não é objeto de litigio. Ouçam sempre o seu tabelião, ou o seu advogado. Quando o vendedor disser que, por enquanto só pode passar escritura de "promessa de venda", desconfiem: alvez haja dente de coelho.

Porque, na verdade, vendem e revendem terrenos de heranças litigiosas; lotes certos em condominios; fazem outras proezas semelhantes, e maiores.

Muita gente boa existe que, incautamente, comprando terras litigiosas, a quem não pode vendê-las, edifica o seu lar em terreno alheio, sem se lembrar do artigo 547 do Código Civil: "Aquele que... edifica em terreno alheio perde, em proveito do proprietario... as construções, mas tem direito a indenização. Não o terá, porem, se procedeu de má fé, caso em que poderá ser constrangido a repor as coisas no estado anterior, e a pagar os prejuizos".

O assunto é indiscutivel. A tese, liquida. Ajustam-se doutrina e jurisprudencia pacifica dos tribunais superiores: "Casa construida em solo alheio, ao proprietario deste pertence, pelo principio de que — o acessorio cede ao principal". Corte Apel. São Paulo, 11-6-1912, S. Paulo Judiciario, v. 29|203. Muitas outras decisões, em Brasil-Acordãos, 12.287|12.314. Mais esta. "Fora é de qualquer dúvida que a casa construida no terreno do espolio a este pertence". C. Apel. Baia, 30|10|894, Rev. Trib. Baia, v. 6|28.

Cuidado, pois, amigos! Cautela, com os "grileiros" metropolitanos...

Os programas para hoje

TEATROS

- GINASTICO - 42-4390. "Comedia Brasileira". - As 16 e 20,30 hs. - "A Dama das Camelias".
- SERRADOR - 42-0442. Cia. Procopio Ferreira. - As 16, 20 e 22 hs. - "Bilú Bilú".
- RIVAL - 22-2721. Cia. Jaime Costa. - As 16, 20 e 22 hs. - "O Modesto Filomeno".
- JOÃO CAETANO - 43-4276. Cia. Araci Cortes. - As 16, 20 e 22 hs. - "Ilha das Flores".
- RECREIO - 22-8164. Cia. Valter Pinto. - As 16, 19,45 e 21,45 hs. - "Rumo a Berlim".

CINEMAS

CINELANDIA

- CAPITOLIO - 22-0786. "Náufragos".
- COLONIAL - 42-8512. "Revoada das Aguias" e "Quase Pecadores".
- GLORIA - 22-0146. "Documentarios", "Variedades", "Desenhos" e "Atualidades".
- IMPERIO - 22-9348. "Caravana do Oeste" e "O Misterioso Dr. Satan" (Serie).
- METRO - 22-6490. "Sob a Luz das Estrelas".
- ODEON - 22-1508. "Compre-me Aquela Cidade".
- O. K. - 42-0525. "Primavera".
- PALACIO - 22-0836. (Fechado para remodelação total).
- PLAZA - 22-1097. "Encontro de Amor".
- PATHÉ - 22-0705. "O Corcunda de Notre Dame".
- REX - 22-6327. "Aventuras no Oriente".

CENTRO

- CENTENARIO - 43-8543. "Não Sei Quem Sou" e "Os Terrores de Kansas".
- CINEAC-TRIANON - "Documentarios", "Variedades", "Desenhos" e "Atualidades".
- D. PEDRO - 43-6154. "A Milionaria e o Garçon" e "O Velho Conselheiro".
- FLORIANO - 43-0074. "O Lobo de Nova York" (I. até 14 anos) e "Harakiri" (I. até 10 anos).
- GUARANI - 22-9435. "Vida Apertada" e "Sangue e Areia" (I. até 14 anos).
- IDEAL - 43-1216. "Ninotchka".
- IRIS - 42-0763. "Senhorita Granfina" (I. até 18 anos) e "Melodia Roubada".
- LAPA - 22-2543. "Romance de Circo" e "Quatro Filhos".
- METRÓPOLE - 22-8280. "Ultimo Refugio" (I. até 14 anos) e "Uma Noite em Lisboa".
- MEM DE SA - 42-2232. "Jennie" e "A Grande Jornada".
- MODERNO - 22-7970. "Kit Carson" e "Valentes de Ocasião".
- ÓPERA - 22-5403. "Que Espere o Céu".
- OLIMPIA - 43-4983. "Cupido Perigoso", "Pau de Cabeleira" e "A Volta da Aranha Negra" (I. até 18 anos).
- PARISIENSE - 22-0123. "O Monstro Humano" (I. até 14 anos) e "Rivais até à Morte" (I. até 10 anos).
- POPULAR - 43-1854. "Flama da Liberdade", "O Bebê de Carmelita" e "Desmascarados".
- PRIMOR - 43-0081. "Cadetes do Barulho" e "Louras de Singapura".
- RIO BRANCO - 43-1030. "Coragem e Castigo" (I. até 10 anos) e "As Ferias do Santo".
- SAO JOSÉ - 42-0592. "Confissões de Um Espião Nazista" (I. até 14 anos).

BAIRROS

- ALFA - 29-8215. "Safari" e "Onde o Ouro Não é Rei" (I. até 10 anos).
- AMÉRICA - 48-4510. "Florian".
- AVENIDA - 48-1667. "Uma Loura Com Açucar".
- AMERICANO - 47-2803. "Não Sei Quem Sou" e "O Jovem Bufalo Bill" (I. até 14 anos).
- APOLO - 48-4693. "Bucha Para Canhão".
- ASTORIA - "Encontro de Amor".
- BANDEIRA - 28-7575. "Linda Impostora" (I. até 10 anos) e "Mulheres Esquadidas" (I. até 18 anos).
- BEIJA-FLOR - 29-8174. "Lydia" e "Esposa e Amante" (I. até 18 anos).
- CARIOCA - 28-8178. "Náufragos".
- CATUMBI - 22-3081. "Um Detetive Apaixonado" e "Ilha dos Horrores" (I. até 10 anos).
- COLISEU - 29-8753. "Segure o Fantasma" (I. até 10 anos) e "Tentação Infernal".
- EDISON - 29-4449. "Bucha Para Canhão" e "Cavaleiro de Durango" (I. até 10 anos).
- ESTACIO DE SA - 42-0817. - "Quem Casa Com a Noiva" e "Marcha Sangrenta".
- FLUMINENSE - 26-1404. "O Submarino Fantasma" e "Incendiarios".
- FLORESTA - 26-6257. "A Cidade Que Nunca Dorme" e "Esposa e Amante" (I. até 18 anos).
- GRAJAU - 38-1311. "Jennie" e "No Velho Missouri".
- GUANABARA - 26-0339. "Almirantes de Amanhã" (I. até 10 anos) e "Os Terrores de Kansas".
- HADDOCK LOBO - 48-0610. - "Esposa Modelo" e "Noites de Conga".
- IPANEMA - 47-3806. "A Noiva Caiu do Céu".
- JOVIAL - 29-0652. "A Uma da Madrugada" (I. até 14 anos) e "Testemunha Oculta".
- MADUREIRA - 29-8733. "Caravana do Oeste" e "O Jovem Bufalo Bill" (I. até 10 anos).
- MARACANÃ - 48-1910. "A Tia de Carlito".
- MODELO - 29-1578. "Mortos Que Falam" e "Alem das Rochosas" (I. até 10 anos).
- MASCOTE - 29-0411. "Ao Sul de Taiti" (I. até 10 anos) e "Bendita Sabedoria".
- MEIER - 29-1222. "Formosa Bandida" (I. até 10 anos) e "A Rainha da Pista".
- METRO-COPACABANA - 47-2720 "O Tesouro de Tarzan".
- METRO - TIJUCA - 48-9970. "O Tesouro de Tarzan".
- NACIONAL - 28-0072. "Delirio de Um Sabio" e "Dansarina Russa".
- NATAL - 48-1480. "Rafles" e "Um Sonho Para Dois".
- OLINDA - 48-1032. "Encontro de Amor".
- ORIENTE - 30-1131. "Madame La Zonga" e "Ciclone a Cavalo".
- PALACIO VITORIA - 48-1971 "A Vida Tem Dois Aspectos" e "Um Carnet de Baile".
- PARAISO - 30-1060. "Anjo de Piedade" e "A Ré Inocente".
- PENHA - 30-1121. "Casamento de Ocasião" e "Aventuras Nas Selvas".
- PIEDADE - 29-6532. "Almirantes de Amanhã" e "A Formosa Bandida" (I. até 10 anos).
- PIRAJA - 47-2088. "Uma Loura Com Açucar".
- POLITEAMA - 25-1143. "Gentil Tirano" (I. até 10 anos).
- PARA TODOS - 29-5101. - "Aloma".
- QUINTINO - 29-8230. "Balas e Beijos" (I. até 10 anos).
- RAMOS - 30-1004. "Máscara de Fogo" e "Disfarce de Um Impostor".
- REAL - 29-3467. "A Rosa do Adro" e "Ladrões de Ouro".
- RITZ - 47-1202. "Encontro de Amor".
- ROSARIO - 30-1880. "Sangue e Areia".
- ROXY - 27-8245. "Senhorita Granfina" (I. até 18 anos).
- SÃO LUIZ - 25-7459. "Náufragos".
- STA. CECILIA - 30-1823. "A Ré Inocente" e "Garota de Encomenda".
- S. CRISTOVÃO - 28-4926. "Melodia Roubada" e "Ouro de Lei" (I. até 10 anos).
- TIJUCA - 48-4518. "O Lobo de Nova York" (I. até 14 anos) e "Pedro, o Grande" (I. até 10).
- VAZ LOBO - 29-9108. "Vendedor de Milagres".
- VELO - 48-1381. "As Quatro Esposas de D. Juan" (I. até 14 anos) e "Dinamite e Jogadores" (I. até 10 anos).
- VARIETE - 27-6531. "Raio de Sol".
- VILA ISABEL - 30-1310. "A Mulher de Cabelo Vermelho" e "Legenda do Vale da Morte" (I. até 10 anos).

(Continúa na última coluna).

Aventuras de Rita Sapeca

Por Paul Robinson

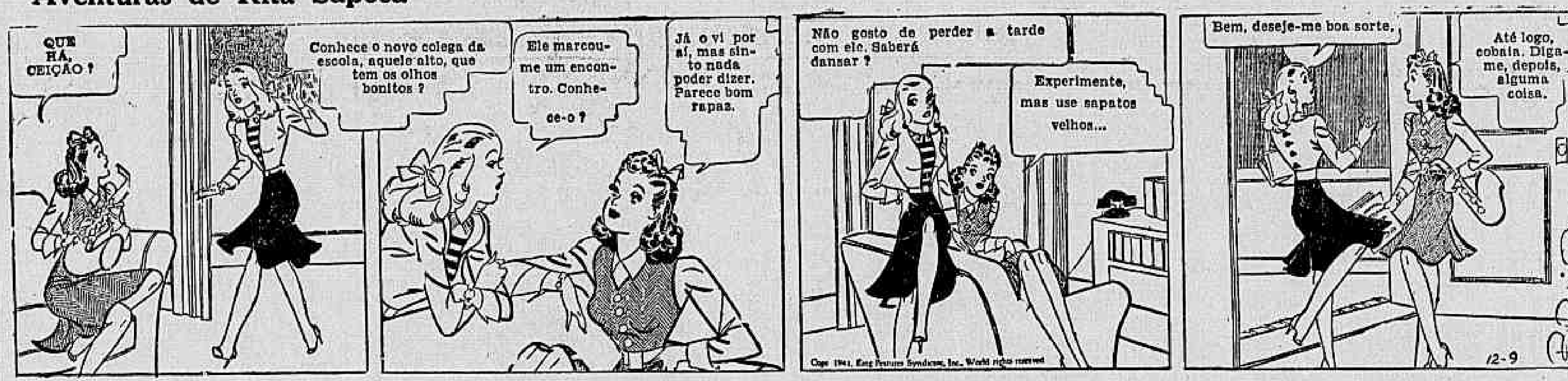

QUE HÁ, CEIÇÃO?
Conhece o novo colega da escola, aquele alto, que tem os olhos bonitos?
Ele marcou-me um encontro. Conhece-o?
Já o vi por aí, mas sinto nada poder dizer. Parece bom rapaz.
Não gosto de perder a tarde com ele. Saberá dansar?
Experimente, mas use sapatos velhos...
Bem, deseje-me boa sorte.
Até logo, cobaia. Diga-me, depois, alguma coisa.
12-9
Continúa Amanhã

Copr. 1941, King Features Syndicate, Inc., World rights reserved.

Chico Viramundo — *Na Patrulha Guarda-Costas*

Faça do DIARIO DE NOTICIAS o seu jornal

Por Lyman Young

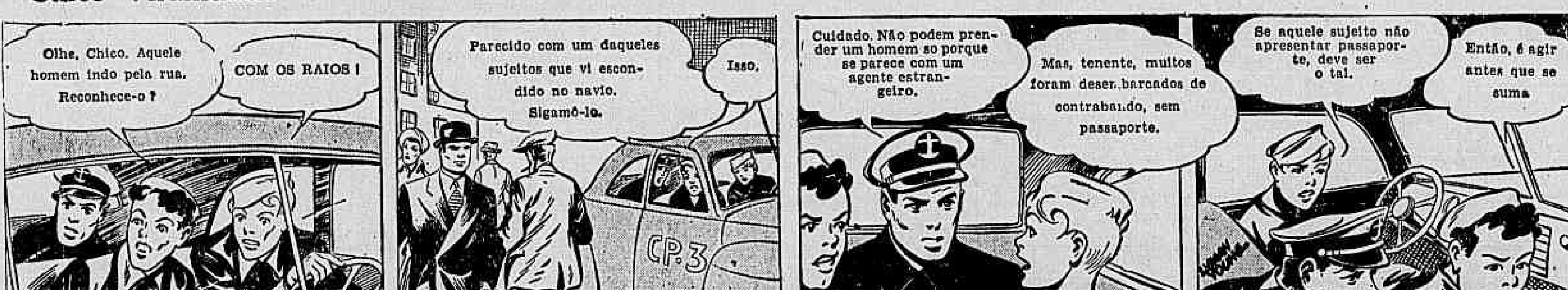

Olhe, Chico. Aquele homem indo pela rua. Reconhece-o?
COM OS RAIOS!
Parecido com um daqueles sujeitos que vi escondido no navio. Sigamô-lo.
Isso.
CP-3
12-9
Cuidado. Não podem prender um homem só porque se parece com um agente estrangeiro.
Mas, tenente, muitos foram desembarcados de contrabando, sem passaporte.
Se aquele sujeito não apresentar passaporte, deve ser o tal.
Então, é agir antes que se suma
Continúa Amanhã

Copr. 1941, King Features Syndicate, Inc., World rights reserved.

Pequenas Tragedias Conjugais

Por Jimmy Murphy

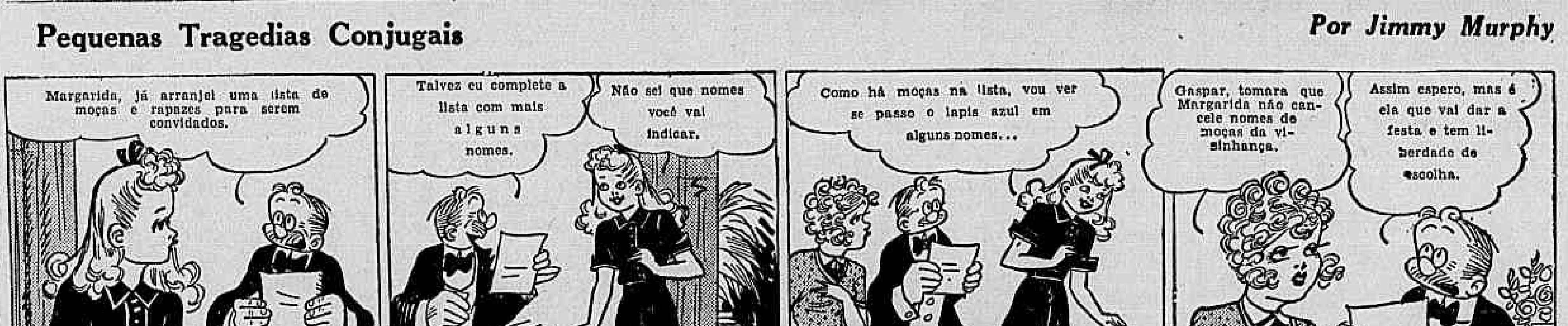

Margarida, já arranjei uma lista de moças e rapazes para serem convidados.
Talvez eu complete a lista com mais alguns nomes.
Não sei que nomes você vai indicar.
Como há moças na lista, vou ver se passo o lapis azul em alguns nomes...
JIMMY MURPHY 12-9
Gaspar, tomara que Margarida não cancele nomes de moças da vizinhança.
Assim espero, mas é ela que vai dar a festa e tem liberdade de escolha.
Continúa Amanhã

Copr. 1941, King Features Syndicate, Inc., World rights reserved.

O Marinheiro Popeye

O DIARIO DE NOTICIAS é um jornal para as elites de todas as classes sociais

Por E. C. Segar

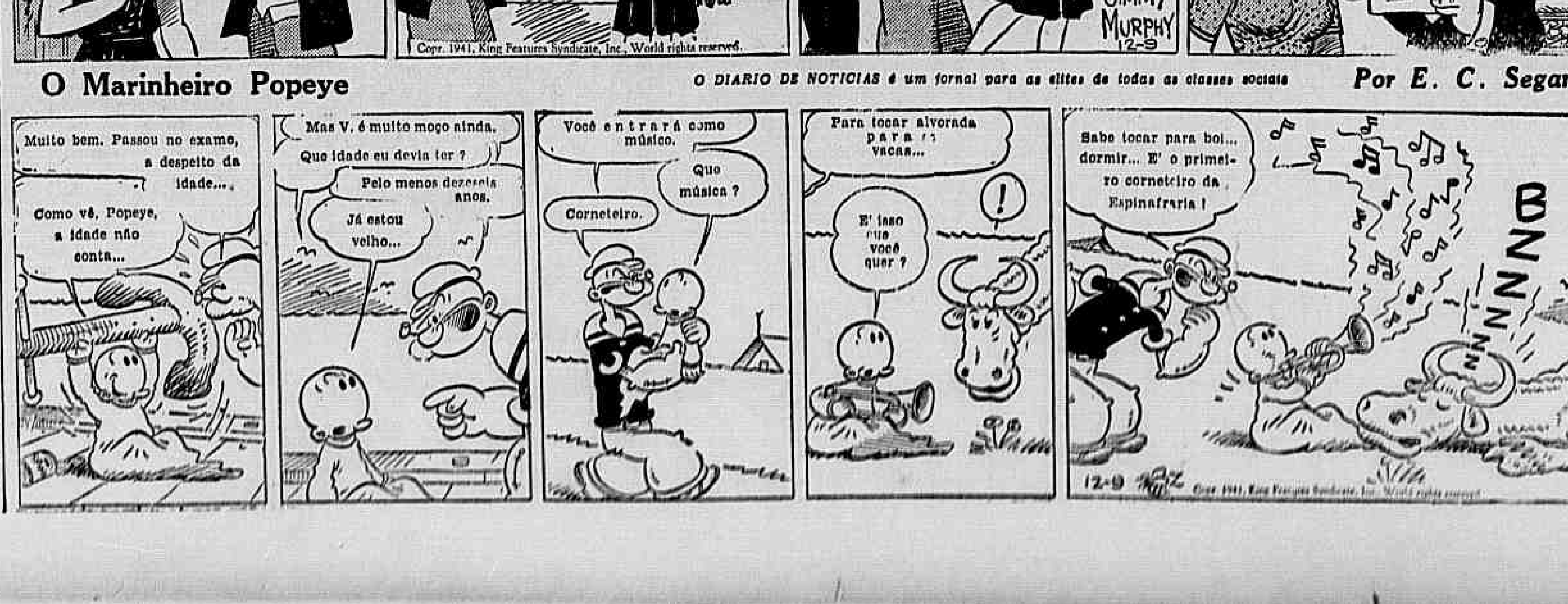

Muito bem. Passou no exame, a despeito da idade...
Como vê, Popeye, a idade não conta...
Mas V. é muito moço ainda.
Que idade eu devia ter?
Pelo menos dezesseis anos.
Já estou velho...
Você entrará como músico.
Que música?
Corneteiro.
Para tocar alvorada para as vacas...
!
E' isso que você quer?
Sabe tocar para boi... dormir... E' o primeiro corneteiro da Espinafraria!
BZZNNNN
12-9
Continúa Amanhã

Copr. 1941, King Features Syndicate, Inc., World rights reserved.

Conferencias

SRA. ALICE SUMNER PENHA — Hoje, às 17,30 horas, na sede do tituto Brasil - Estados Unidos, à México, 90 - 7.º andar, a convite Instituto, sobre o tema: "Travels Brazil to Find Precious Stones". A conferencista é graduada em logia pela Universidade de Colu sendo ainda a única mulher que tem o título de geologista oficial governo americano. São convidados dos os socios.

SR. FREDERICO ROSA — Ho às 20,30 horas, na sede da Uniã pírita "Trabalhadores de Jesus", rua do Riachuelo, 119, iniciando rie sobre "as religiões através dos pos", intitulada "Da origem do do ao paganismo grego".

DR. EMANUEL ALVES — Hoje, 20 horas, na Sociedade Acadêmica Medicina e Cirurgia (Av. Mem de 197), sobre o tema "Agressivos Quí cos".

SR. A. C. FERREIRA — Hoje, 20,30, no salão de conferencias da ciedade Teosófica Brasileira, à rua nos Aires, 81, 1.º andar, sobre o ma: "Continuação ao estudo das encias Divinatorias". Entrada fra

SR. JACI REGO BARROS — Do go, às 18 horas, na Liga Espírita Brasil, à rua Uruguaiana, 141, sobre o tema: "Os grandes vencedores da angustia", estudando a vida Elena Keler. Entrada franca.

HEMORROIDES
ALIVIO IMEDIATO COM A POMADA
MAN ZAN

O que os leitores sugerem

Breves e sugestivas opiniões dos leitores do DIARIO DE NOTICIAS, visando bem-estar coletivo

AO MINISTERIO DA EDUCAÇÃO

541 As ferias de junho — Escrevem-nos para sugerir ao Ministerio da Educação a transferencia do periodo de ferias do corrente mês — a iniciar-se nos últimos dias — segundo informações da Divisão do Ensino Secundario — para o próximo de Os missivistas, alunos do Centro de Preparação de Oficiais da Reserva, que estão cursando varios estabelecimentos de ensino secundario teriam assim oportunidade de entregar-se às manobras e exercicios a que estão obrigados sem perderem as aulas. "E é facil tal concessão, por parte daquele Ministerio — dizem — já que as ferias não estão fixadas por lei, bastando uma portaria para altera-la a data".

A INSPETORIA DO TRÁFEGO

542 Para descongestionar o trânsito — Assinada por um "Passageiro Carioca" recebemos carta sugerindo à Inspetoria do Tráfego, em benefício da cidade, as seguintes providencias:

a) Não haverá parada de no começo da rua da Carioca (da Ordem), nem no cruzamento rua Sete de Setembro com Ramalho Ortigão, nem na esquina da rua dos Andradas antes da entrada de Buenos Aires;

b) Proibição do estacionamento autos nas ruas Senador Dantas Uruguaiana (exceto entre o Largo Rosario e a rua Sete de Setembro);

c) Será permitido o estacionamento de autos de praça no espaço entre da Avenida Rio Branco, mas proibido o "mosqueamento".

A PRESIDENCIA DA REPÚBLICA

543 Novos horarios para varios serviços — Do sr. Carlos recebemos carta sugerindo à Presidencia da República a adoção de novos horarios para diversas das atividades a que se entrega a população carioca. Tais horarios, de emergencia, tenderiam, entre outras vantagens, contribuir para a solução do problema dos transportes, já que, por exemplo, o recente decreto governamental dispondo sobre os bancarios acarretou excesso de passageiros em todos os veiculos, à hora em que eles já trafegavam superlotados. Eis os horarios que preconiza:

a) Comercio — entrada: 8,30 horas; saida: 18,30 horas;

b) Escritorios comerciais — 1 horas;

c) Funcionalismo público — 11 horas;

d) Bancarios — 11,30 e 17,30 horas;

e) Entidades autárquicas e paraestatais — 13 e 18 horas.

Exposições

ADOLFO MORALES DE LOS RIOS. — Está funcionando no Museu Nacional de Belas Artes.

BRUNO LECHOWSKI. — Deverá inaugurar-se no dia 20 do corrente, no Museu N. de Belas Artes, patrocinada pelo ministro Skowronski.

EXPOSIÇÃO DE GRAVURAS BRITANICAS. — Está funcionando no Museu N. de Belas Artes.

"GALERIA IRMAOS BERNARDELLI". — Diariamente, no Museu N. de Belas Artes.

ANIBAL MATOS. — Das 10 às 20 horas, até o dia 14, no salão nobre do Palace Hotel, sob o patrocinio da S. B. B. A.

STEPHANE AUDEL. — No Museu N. de Belas Artes.

"EXPOSIÇÃO ILUSTRAÇÃO BRASILEIRA". — Encerra-se amanhã, na Associação Cristã de Moços, sob os auspicios da Sociedade Brasileira de Belas Artes.

"EXPOSIÇÃO DAS EXCURSÕES JOSÉ DEL VECCHIO". — Deverá inaugurar-se, no próximo dia, na Associação Cristã de Moços, sob o patrocinio da S. B. B. A. Os interessados poderão inscrever-se até hoje, devendo cada expositor apresentar dois trabalhos.

EMERIC MARCIER. — Pintura e desenho. — No Museu N. de Belas Artes.

Os programas para hoje

PETRÓPOLIS

- CAPITOLIO - "A Sombra da Cruz"
- GLORIA - "Alvo Para Esta Noite" e "Mulher Mascarada".

BENTO RIBEIRO

- BENTO RIBEIRO - M. [illegible] "O Ultimo Encontro" e "Marinheiros" (I. até 10 anos).

NILÓPOLIS

- NILOPOLIS - "Aventuras de" e "O Gladiador".

NITERÓI

- EDEN - "Rastro nas Trevas" (I. até 10 anos) e "Alvo Para Esta Noite"
- IMPERIAL - "Mulher Sinistra" (I. até 14 anos) e "Folia no Céu"
- ODEON - "Suspeita" (I. até 18 anos)

Diario de Noticias
SEGUNDA SECÇÃO
Quinta-feira, 11 de junho de 1942

TRIBUNAL DO JURI

O RÉU FOI CONDENADO A OITO ANOS

Revivido, no julgamento de ontem, o crime da Praça Marechal Ancora

Foi julgado, ontem, no Tribunal do Juri, o pescador Lourival Barbosa, processado sob a acusação de haver matado seu companheiro de trabalho, Lindolfo de Oliveira.

A sessão, que se iniciou às 12 horas, foi presidida pelo juiz Ari Franco, funcionando o promotor Francisco Baldessarini.

Instalados os trabalhos, procedeu-se ao sorteio do Conselho de Sentença, que ficou constituido pelos jurados Mario de Aguiar Moniz Freire, Valdemar José de Carvalho, Alfredo d'Avila Lima, Mileto Alvares de Sousa Coutinho, Carlos Leão, Lafaiete Gomes Ribeiro e Valdemar Freire de Mesquita.

O INTERROGATORIO DO RÉU

A seguir, o juiz interrogou o réu, que procurou defender-se alegando que a vitima fora esfaqueada durante a luta, com sua propria arma.

Disse Lourival Barbosa que, no dia do crime, 22 de setembro do ano passado, cerca das 18 horas, trabalhava, como de costume, no Mercado Municipal, ao lado da Praça Marechal Ancora, quando dele se aproximou Lindolfo de Oliveira, seu conhecido, e com quem nunca tivera a menor discussão. Contrariado, com mau humor, Lindolfo perguntou ao acusado pela sua capa, como querendo insinuar que ele a furtara. O acusado respondeu-lhe que a procurasse no restaurante da praça, onde ele costumava guardá-la. De fato, indo ao local indicado, a vitima encontrou a sua capa. Por causa disso, logo depois, ambos passaram a discutir, pois Lourival ficara irritado com aquela interpelação injustificavel. Em meio à discussão, empenharam-se em violenta luta corporal, até que, em dado momento, Lindolfo, sacando de uma faca, pretendeu ferir o seu adversario. Todavia, por um golpe de sorte, o acusado conseguiu se desvencilhar, acreditando que a propria vitima se ferira com a sua arma. Ensanguentado, Lindolfo caiu no solo. O réu, então, foi preso por um "olheiro", que o conduziu à delegacia.

OS DEBATES

Após ler as principais peças do processo, o juiz deu a palavra ao promotor Francisco Baldessarini, para desenvolver a acusação.

O representante do Ministerio Público pediu a condenação do réu pelo crime de homicidio, procurando demonstrar, baseado nas provas dos autos, que Lourival Barbosa não agira em legitima defesa, não podendo, muito menos, negar a autoria do crime, pois seria absurdo acreditar-se na versão que ele quis dar ao fato, declarando que os ferimentos haviam sido causados pela propria vitima, durante a luta.

Prosseguindo a sessão, falou o dr. Bernardino Pinto Gomes, advogado do réu, sustentando a tese da legitima defesa. Disse o dr. Bernardino Pinto Gomes que o seu constituinte matara para não morrer, porquanto a vitima, um homem robusto, medindo um metro e setenta e cinco centimetros, dado a bravatas, ameaçara-o seriamente, pretendendo eliminá-lo. Diante daquela situação, sem ter para quem apelar, Lourival defendera-se como poude, repelindo o seu adversario.

A SENTENÇA

Houve réplica e tréplica. Findos os debates, o Conselho de Sentença, por quatro votos contra três, resolveu condenar o réu por crime de homicidio com superioridade em arma, considerando, entretanto, a seu favor, a atenuante do bom comportamento anterior.

À vista das respostas dos jurados aos quesitos formulados, o juiz Ari Franco fixou a pena a ser imposta ao acusado em oito anos de reclusão.

Pretendia subornar o seu denunciante

O escrivão do Registro Civil, que era acusado de cobrar custos excessivos, foi preso em flagrante

Há algum tempo Consuelo Ferreira Calado, morador em São Gonçalo, fez uma representação ao presidente da República, na qual acusara de cobrança de custas excessivos o escrivão do Registro Civil do 4.º distrito daquele municipio Augusto Jonas da Silva. Da Presidencia a queixa foi remetida ao governo do Estado do Rio e encaminhada à Corregedoria Geral de Justiça, que determinou às providencias a serem tomadas, encarregando das necessarias diligencias a Delegacia de Ordem Politica e Social.

Enquanto isso acontecia, entretanto, o escrivão procurava o denunciante e lhe oferecia a importancia de 300$000 em troca de um documento que lhe seria fornecido por Consuelo, inocentando-o de todas as acusações contidas na representação. O queixoso não concordou com o negocio e comunicou o fato ao corregedor da Justiça, dr. Alvaro Ferreira Pinto.

Agora o escrivão Augusto Jonas da Silva, foi preso em flagrante por investigadores daquela Delegacia quando repetia a oferta e passava para as mãos de Consuelo a importancia que lhe oferecera anteriormente. Está ele sendo processado de acordo com o artigo 317, combinado com o de n.º 12, parágrafo 2.º, do Código Penal.

Escândalo à hora de partir a barca

Duas senhoras empenharam-se em luta corporal a bordo da "Gragoatá"

O CASO NA POLICIA

Precisamente às 15 horas de ontem, quando era dado o sinal de partida da barca "Gragoatá", que ia deixar Niterói com destino a esta capital, duas senhoras, passageiras da embarcação, empenharam-se em luta corporal, traindo a atenção geral e fazendo com que a barca atrasasse sua saída. Eram elas a sra. Leomir Barbosa Leão, moradora à rua Otavio Carneiro 110, esposa do 1.º sargento instrutor Seroa da Mota, de quem se acha desquitada há tempos, e sua cunhada Luiza Mota, residente com aquele militar à rua Cleto Campelo 15.

O casal tem dois filhos menores, um dos quais, de sete anos, se encontra em companhia do seu pai, havendo em torno da posse dos meninos uma ação na 3.ª Vara Civel de Niterói. Ontem a irmã do sargento Seroa da Mota vinha ao Rio em companhia do sobrinho quando, já na barca, deparou com d. Leomir, que, à força, quis arrebatar a criança, originando-se daí acalorada discussão e a luta que, só terminou com a intervenção de um oficial do Exército e do guarda 95, que as conduziu à policia onde o caso foi resolvido.

Serenados os ânimos a barca largou de Niterói.

Nova redação a um artigo do Regimento do DNPV

O presidente da República assinou decreto dando a seguinte redação ao parágrafo 2.º do artigo 4.º, do Regimento do Departamento Nacional da Produção Vegetal:

"Os chefes das Secções de Fomento Agricola nos Estados serão designados dentre os agrônomos lotados no Departamento Nacional da Produção Vegetal, de preferencia de carreira especializada".

LIVRARIA ALVES Livros colegiais e acadêmicos. Rua do Ouvidor n.º 166

AFUNDADO NA COSTA DA VENEZUELA O "ALEGRETE" DO LLOYD BRASILEIRO

Está salva toda a tripulação do nono vapor nacional agredido pelos totalitarios

O covarde atentado provocou indignação ao povo de Caracas, onde se encontram os náufragos — Torpedeado há dez dias por um submarino sem aviso previo, afundou em poucos minutos — Até agora perdeu a nossa Marinha Mercante 43.478 toneladas

Comunica-nos o DIP:

"O Lloyd Brasileiro teve informação de que o navio de sua frota — "Alegrete" — foi torpedeado e afundado no dia 1.º de junho por um submarino, quando em viagem para os Estados Unidos. O referido navio saira do Pará com 64 tripulantes, no dia 26 de maio último e destinava-se a Nova Jersey e Nova York. A tripulação, dividida em quatro baleeiras, foi toda salva. Uma dessas embarcações, com 19 náufragos, chegou a Port of Spain no dia 4 do corrente. Outra, tambem com 19 náufragos, quando procurava atingir Port of Spain, foi localizada por um avião norte-americano e logo procurada por um "destroyer" daquela nacionalidade que recolheu os seus tripulantes. A terceira baleeira atingiu La Guaira no dia 8, e a última, com 15 homens a bordo, foi recolhida pelo vapor costeiro "Solon", no dia 9, próximo à ilha Margarida".

A QUARENTA MILHAS DA COSTA DA VENEZUELA

CARACAS, 10 (U. P.) — Urgente — O "Diario Universal" publica despachos exclusivos de seu correspondente em La Guaira sobre a chegada a esse porto de 11 tripulantes sobreviventes do navio brasileiro "Alegrete", que foi torpedeado e afundado no dia 1.º do corrente a quarenta milhas ao largo da costa venezuelana.

INDIGGNAÇÃO EM CARACAS

CARACAS, 10 (U. P.) — Toda a imprensa comenta e informa sobre o torpedeamento do navio brasileiro "Alegrete", de 5.970 toneladas, afundado aproximadamente a 500 milhas do porto de La Guaira, quando viajava de Belem para um porto norte-americano. O torpedeamento ocorreu no dia 1.º de junho, quando o navio navegava as aguas entre as ilhas britânicas de Santa Lucia e San Vicente, um pouco ao norte da ilhota venezuelana Orchila. O povo comenta com indignação a atitude do submarino torpedeando sem aviso previo o navio, que havia sido transformado em navio escola e navegava com as luzes apagadas.

Uma descrição do ataque foi feita pelos sobreviventes em número de 11, os quais se encontram na Escola de Segurança Publica, no bairro Paraizo, nesta capital, onde lhes prestam socorros os representantes diplomáticos brasileiros e as autoridades venezuelanas. O local está cercado de curiosos, em virtude do interesse excepcional despertado pelo caso de náufragos de guerra chegarem até a propria capital venezuelana. Os sobreviventes narram os trabalhos porque passaram durante as 90 horas que permaneceram no mar, sujeitos às intemperies.

A embaixada do Brasil se ocupa em determinar a situação dos náufragos em Caracas.

Ao lado, o imediato José Guerra Ferreira. Em cima, da esquerda para a direita, o conferente Henock Paiva de Mesquita e o radio-telegrafista Antonio Magalhães Braga. Em baixo, na mesma ordem, o radio-telegrafista Carlos Nogueira Pinto e o conferente José Moreira da Rocha

AFUNDOU EM POUCOS MINUTOS

CARACAS, 10 (U. P.) — Urgente — Os onze sobreviventes do "Alegrete", trazidos a Caracas, estão alojados no quartel da Guarda Nacional. Todos passam bem, embora alguns sintam os efeitos do tempo em que estiveram expostos à intemperie. O primeiro oficial Barbosa acrescentou que todos os botes salva-vidas estavam equipados com velas e providos de agua, viveres e cigarros. O que ele ocupava, só chegou à costa três dias e meio depois do desastre. Declarou tambem que foi um só submarino que atacou o "Alegrete" e que o barco afundou poucos minutos depois de ser atingido. Acredita-se que os tripulantes chegados a Cumaná virão tambem a esta capital.

O sr. Barbosa terminou dizendo que ainda não tem nenhum plano para o repatriamento dos náufragos.

CARACTERISTICAS DO "ALEGRETE"

Construido em 1906 nos estaleiros dos armadores Harland and Wolf Limited, de Belfast, na Inglaterra, o "Alegrete" chamara-se, anteriormente, "Salamanca". Deslocava 5.970 toneladas brutas e 2.179 liquidas. Media 112 metros 290 de comprimento por 14,800 de boca e 8.180 de pontal, tendo 4 metros 930 de calado.

Era navio para viagens de longo curso com máquinas e caldeiras de triplice expansão, com combustivel e carvão. Sua marcha era de 9 milhas em media horaria. Fora registrado na Capitania dos Portos desta capital, em 1917, sob o número 301.

Ocupava o 14.º lugar na Lista de Navios da Marinha Mercante Nacional e tinha o prefixo PUAB no Código Internacional de Sinais.

SAIRA DO RIO A 4 DE FEVEREIRO

O "Alegrete" — o nono navio agredido pelos totalitarios — deixou o nosso porto no dia 4 de fevereiro último, tomando a primeira carga na Baía, de onde saiu a 10 do mesmo mês, levando para Nova Jersey 10.290 sacos com mamona, pesando 600 mil quilos; para Nova York, mais de dois milhões de quilos de carga, em que predominavam café, cacau, mamona e piassava; no dia 3 de março, depois de receber um carregamento, ainda superior a dois milhões de quilos, destinado a Nova Jersey e Nova York, o "Alegrete" partiu do Recife; só no dia 26 de maio último levantou ferros de Belem, onde foi carregado com mais cinco mil caixas de castanhas do Pará, pesando oitenta mil quilos. A carga total era precisamente 2.683.000 quilos.

ERA O NAVIO-ESCOLA DO LLOYD

Servia o "Alegrete" como navio-escola para instrução dos alunos da Escola de Marinha Mercante do Rio de Janeiro, com sede no edificio do Lloyd Brasileiro.

Um dos cruzeiros mais importantes que realizou foi entre o periodo de 28 de março de 1941 a 15 de junho do mesmo ano. Sob o comando do capitão Edmundo Guida, levara então numeroso grupo de alunos de varios cursos da Escola para uma viagem de instrução à América do Norte, viagem essa de fecundos resultados. Chefiava a turma de alunos o capitão de fragata Mario Emilio que se fazia acompanhar de varios instrutores.

Agora, felizmente, não conduzia alunos da Escola de Marinha Mercante.

A TRIPULAÇÃO

Tendo o "Alegrete" permanecido mais de dois meses em Belem do Pará, o seu rol de equipagem sofreu sensivl modificação substituindo-se cerca de 30 homens. Desta forma, a tripulação com que saiu da capital paraense, e que se acha toda salva, é a seguinte:

Capitão Eurico Gomes de Sousa, comandante; José Guerra Ferreira, imediato; Carmine Antonio Gello e Adhelard de Seixas Lima, segundos pilotos; Carlos Nogueira Pinto, Antonio Magalhães Braga e Jaci Gastão Leopoldo P. Maia, primeiro e segundos radiotelegrafistas; Henock Paiva de Mesquita e José Moreira da Rocha, conferentes de carga; Granvi Marques Pereira, comissario; Bonifacio Pereira Borges, 1.º maquinista; José Albertino de Santana, 2.º maquinista; Jaime Heráclito de Brito, Gilberto Soares de Araujo, Jiselio Alves Bitencourt e

Capitão Eurico Gomes de Sousa, comandante do "Alegrete"

Antonio Vidal de S. Mandes, terceiros maquinistas; Nilton Peters Gomes, enfermeiro; José Pedro Barbosa, contramestre; Horacio Alves da Silva, carpinteiro; Taurino José da Rocha, Armando Joaquim do Nascimento, João Paulino da Silva, Sergio Porto de Oliveira e Raimundo Braga da Silva, marinheiros; Durval Monteiro do Nascimento, João da Mota Braga, Silvio Bezerra, Francisco Lopes Ferreira, Procopio dos Santos e José Vicente de Lima, moços de convés; João Francisco Regis, Arnaldo Santos e Pedro Batista dos Santos, cabos foguistas; Francisco Antonio dos Santos, Manuel Soeiro dos Santos, Manuel da Silva, José Francisco de Almeida, Miguel da Silva Mota, Albertino Guilher Santos, Estevam Sandoval M. Carvalho, Enock Francisco Monteiro, Antonio Rodrigues de Oliveira e Geraldo Gomes de Melo, foguistas; Manuel Carlos de Oliveira, José Ribamar da Silva, João Gomes Monteiro, João Virgilio da Silva, Paulino de Assis Pinto, Alfredo Juventino, João Laurindo da Silva, Francisco José Basilio e Leopoldo José dos Santos, carvoeiros; Antidio Ferreira dos Santos, 2.º cozinheiro; José Mauricio Cavalcante, 3.º cozinheiro; Eutropio Benfica e Francisco Fraga Neto, ajudantes de cozinha; Isidoro Virginio, padeiro; Franquelino Passos de Oliveira, José Hilario Marinho, Domingo Andrade Carneiro, Agripino Joaquim Garcia, Jaime José Chagas, Gabriel Pereira Lima e José da Silva Borges, taifeiros.

A TONELAGEM PERDIDA ATE' AGORA

Como vimos fazendo, informamos que, em virtude dos constantes ataques dos submarinos do "Eixo" contra a navegação pacifica do nosso país, eleva-se, até agora, a 43.478 toneladas o prejuizo da Marinha Mercante Brasileira, conforme se verifica pela demonstração seguinte: fevereiro, dia 16, o "Buarque", de 5.152 toneladas e, dia 18, o "Olinda", de 4.085 toneladas; março, dia 7, o "Arabutã", de 7.874 toneladas e, dia 8, o "Cairu", de 5.152 toneladas; abril, dia 7, o "Cabedelo", de 3.557 toneladas; maio, dia 1.º, o "Parnaiba", de 6.692 toneladas e, dia 24, o "Gonçalves Dias" de 4.996 toneladas; e junho, dia 1.º, o "Alegrete", de 5.970 toneladas.

O "Comandante Lira", torpedeado no dia 19 de maio por submarino inimigo, não afundou, tendo chegado, felizmente, no porto de Fortaleza, resultando ser destruido, como noticiamos o submersivel autor da covarde agressão.

FARMACIAS DE PLANTÃO

Estão de plantão hoje, a partir das 20 horas, as seguintes farmacias: —

M. e Barros	455
Mach. Coelho	8
Catumbi	121
Av. Salv. Sá	179
C. da Paz	216
Had. Lobo	153
Av. P. Front.	526a
Catete	352
Catete	142
Laranjeiras	458
M. Abrantes	213
Lapa	18
Av. A. Paiva	298a
J. Botânico	588a
P. Botafogo	400
Vol. Patria	351
Vol. Patria	152
Humaitá	63-a
A. Quintela	40
Visc. Pirajá	623
T. de Melo	25
Av. Copacab.	1252
Av. Copacab.	1074
Av. Copacab.	550
Av. Copacab	
Av. Copaca.	726a
P. de Siqueira	69
Dr. Izidro	31
C. Bonfim	832
Cal. Padilha	3
C. S. Cristov.	163
S. Cristovão	1119
C. Leopoldina	541
[illegible]	129
Av. 28 Setem.	285
P. B. Drumond	29
B. Mesquita	456a
B. Mesquita	700
B. Mesquita	1029
B. Mesquita	675
S. Fco Xavier	426
24 de Maio	665
Ana Neri	1318
D. Romana	56
Aquidabã	153
C. Meier	12-a
Cachambi	357
José dos Reis	45
Goiaz	638
Pe. Januario	15
Eng. Dentro	364
A. Carneiro	50
Cruz e Sousa	175
Av. Suburb.	7840
Av. J. Ribeiro	102
João Vicente	55
Est. M. Felix	105
Av. Suburb.	3040
João Vicente	1121
E. V. Carvalho	29
C. Machado	490
Av. 1.º Maio	17-a
P. Marinho	13-a
Maria Passos	86
Topazios	71
N. Gouveia	5
Pe. Nóbrega	409
C. C. Meneses	4
Parnobi	14
V. Carvalho	333a
Cons. Galvão	651
Gaspar Vianna	46
Av. Democr.	531a
C. de Morais	580
Pc. Progresso	3-b
Romeiros	18-b
Lobo Junior	27
Av. A. Navarro	45
L. Rodrigues	10-a
Ps. Sta. Cruz	499
S. P. Alcântara	5
C. Tamarindo	596
Est. Nazaré	742
Av. G. Dantas	1439
C. Benicio	1222
E. Taquara	373-b
C. Agostinho	47
F. Cardoso	27
Lopes Moura	66

Serviço do Pessoal do M. da Fazenda

Tomaram posse o fiscal de consumo Erminio de Araujo e Silva e escrivão de coletoria Orvilo Decaro; foi admitido como extranumerario-mensalista Armando Cabral; foi deferida a prorrogação de 30 dias para posse aos escrivães de coletoria Enio Silva e Abilio Gonçalves de Carvalho; foram dispensados os extranumerarios Cielia Augusta Guimarães de Bacelar, mensalista e Cesar de Barros Cavalcanti, diarista; foram despachados processos em que são interessados Valter Leiros, Antonio Vasconcelos Marques, Ilná Garcez Uchoa, Batuel E. Peixoto, João Batista dos Reis, Anibal Zume Iacaraguy de Menck Buriamaqui, José Mariano Raimundo de Sousa e Carlos Cabral de Melo.

O DIA DE CAMÕES. — No Gabinete Português de Leitura, realizou-se, ontem, uma solenidade comemorativa do "Dia de Camões", sob a presidencia do embaixador Martinho Nobre de Melo. Pela Cruzada Nacional de Educação foi feitá a entrega da Bandeira do Brasil destinada às crianças de Portugal, tendo discursado os diretores da Cruzada, srs. Gustavo Armbrust e Romero Estelita. Como orador da solenidade, falou o dr. San Tiago Dantas sobre Camões, e abrindo a sessão o sr. Herculano Rebordão. Tambem na Associação Portuguesa de Beneficencia, à rua da Conceição, realizou-se uma sessão solene, tendo falado o sr. Antonio Guimarães, seguindo-se a distribuição de premios em dinheiro a filhos de associados falecidos. Na gravura, em cima, vêem-se, à porta do Gabinete, os colegiais fazendo a entrega da Bandeira, e, em baixo, um aspecto da sessão na Associação Portuguesa de Beneficencia.

32
AMANHÃ TEM MAIS...
BARÃO de ITARARÉ

O MEDO

O medo é uma superstição e a superstição é uma ignorancia.

Por exemplo: um homem que se assusta, quando outro lhe aponta um revolver, naturalmente se apavora, porque, naquele instante, não sabe o que lhe poderá vir a acontecer. As idéias afluem-lhe em tumulto ao cérebro... Um estampido... Um corre-corre... Um ferimento grave... A assistencia... Uma operação de urgencia... A familia... Os amigos... O sangue congela-se-lhe nas veias. Os músculos relaxam-se covardemente, enquanto um zumbido no ouvido acaba por entontecê-lo definitivamente. Tudo se passa num abrir e fechar d'olhos. E daí por diante, o triste herói fica por conta do desmaio, do chilique ou de qualquer outra manifestação da miseria fisica e moral, antes mesmo do estampido.

Nas mesmas circuntancias, um cidadão que sabe o que significa um revolver engatilhado diante do seu nariz, pode ter um comportamento diametralmente oposto, revestindo-se duma calma desconcertante e salvadora. Realmente, este cavalheiro conciente não tem dúvidas sobre o máximo que naquele momento lhe possa suceder, isto é, que o revolver deflagre um tiro e que a bala se possa alojar num ponto vital, dando-lhe morte instantanea Este senhor, que não é um ignorante, tem tambem certeza de que, um dia, terá que morrer, desta ou daquela forma e, assim, acha muito natural que tenha, afinal, chegado a sua hora.

E' certo que, diante da morte, muitos valentões entregam os pontos, ainda por ignorancia, porque acreditam que a vida continue, mas não sabem o que lhes estará reservado para a vida futura.

O medo é, portanto, o produto duma ignorancia, embora o medroso se julgue um poço de sabedoria.

O sonho

O sonho é um filme, que não passa pela censura. Sonhar, em voz alta, é passar um filme falado, em exibição especial.

O sonhador

Se o sonho é um filme pessoal, o sonhador é autor, produtor, exibidor e espectador, no mesmo tempo.

Camisas de força

Há individuos que valem pela roupa que vestem e há outros cuja força se concentra na camisa que envergam. Existe, porem, um grande número que necessita de camisas de força.

PATHE ★ HOJE
UNIVERSAL PICTURES
Irene, a Teimosa
Impr. até 10 anos
William POWELL
CAROLE LOMBARD · MISCHA AUER
ALICE BRADY · GAIL PATRICK
EUGENE PALLETTE
Produção e Direção de GREGORY LA CAVA
Compl. Nacional
CINE ARTE N.º 7
(D. F. B.)
ELA INSISTIA...
ELE RESISTIA...
MAS POR FIM...

Opilação?
VERMIOL RIOS
LIQUIDO E PEROLAS SEM CHEIRO SEM SABOR
DEP. ARAUJO FREITAS & CIA. — OURIVES 88, RIO

Que felicidade!... despertar num COLCHÃO
VENTILADO DE MOLAS
HOLLYWOOD
TIPO AMERICANO · MAXIMO CONFORTO
VENDAS A VISTA OU EM 10 PAGAMENTOS
SOLTEIRO DESDE 100$000
ENTREGAS RAPIDAS
R. DOS ARCOS, 78 ★ TEL. 42-0407
PROPAG

2ª GRANDE SEMANA!
DO MAIOR ROMANCE MUSICAL DE TODOS OS TEMPOS!
"Primavera"
IMPROPRIO ATE' 14 ANOS.
Jeanette MacDonald
Nelson Eddy
Nacional: CINEARTE JORNAL N.5 D.F.B.
HOJE no Cine O.K.
AO LADO DO TEATRO REGINA
T. 42-9525

SÃO LUIZ — FONES: 25.7679-25.7459
ODEON — FONE: 22.1508
CARIOCA — FONE: 28.8178

HOJE

SESSÕES AS 2 — 4 — 6 — 8 E 10 HORAS —
A HISTORIA DE UM PIRATA QUE, AFINAL, ERA UM BOM MARIDO!

ERROL FLYNN
BRENDA MARSHALL
RALPH BELLAMY · ALAN HALE

CAMINHANDO NA SOMBRA
"FOOTSTEPS IN THE DARK" — IMPROPRIO 10 ANOS

Nacs. ATUALIDADES ATLANTIDA N.º 3 (DFB) — CINEARTE N.º 10 (DFB) e ATUALIDADES TUPI N.º 10 (DFB)

CAPITOLIO
FONE: 22.6788

HOJE
1,20-3,30-5,40-7,50-10

2.ª SEMANA

UNITED apresenta
Improprio 10 Anos
NÁUFRAGOS
"SO ENDS OUR NIGHT"
FREDRIC MARCH
★
MARGARET SULLAVAN
★

Nacional: JORNAL AVIAÇÃO 10 (DFB)

METRO-PASSEIO
PASSEIO, 62 · TELS. 22-6490 e 6141

METRO COPACABANA
AV. COPACABANA, 749 - TEL. 47-2720

METRO-TIJUCA
PRAÇA SAENZ PEÑA - TEL. 48-9970

SEMPRE UM BOM ESPETACULO NO MAIOR CONFORTO

11.40-1.50-3.50-5.50-8 e 10.05 hs.
DEZENAS DE SUSTOS E CENTENAS DE RISADAS com O NOVO PANDEGO
Red Skelton e Conrad VEIDT em
"HERDEIRO EM APUROS"
PROIBIDO ATE 14 ANOS
com Ann RUTHERFORD · Virginia GREY
e "ENQUANTO A AMERICA DORME..." DESMASCARANDO A 5.ª COLUNA!
e CINE-JORNAL BRASILEIRO 128 V.2 (DO D.I.P.)

HOJE

1.20-3.20-5.40-7.50 e 10.10 hs.
ENTRE O AMOR E A ARTE... QUE CAMINHO DEVIA ELA SEGUIR?...
JEANETTE MacDONALD em
SERENATA NA BROADWAY
"Broadway Serenade"
Lew AYRES ✦ Ian HUNTER
Frank MORGAN
e CINE-JORNAL BRASILEIRO 125-126 V.2 (DO D.I.P.)
Ultimas NOTICIAS do DIA POR VIA AEREA
BALCÃO 3$
BALCÃO 3$

ESTES FILMES NÃO SERÃO EXIBIDOS EM OUTROS CINEMAS DO DISTRITO FEDERAL ANTES DE 60 DIAS APÓS PASSAREM NOS CINES METRO
FILMES METRO - GOLDWYN - MAYER

SÃO LUIZ — FONES: 25.7679-25.7459
CAPITOLIO — FONE: 22.6788
CARIOCA — FONE: 28.8178

QUINTA-FEIRA 18
COMO ERA VERDE O MEU VALE
(HOW GREEN WAS MY VALLEY)
Impr. até 10 anos
Premiado o melhor filme do ano!
UM LOUVOR ADMIRAVEL!

"A realização psicológica de "COMO ERA VERDE O MEU VALE" cresceu em valor humano na sua transposição cinematográfica.
Não há alma que permaneça insensivel nem olhos que se não molhem de lágrimas diante da poesia e da beleza dos seus quadros reais construidos por episodios obscuros das vidas simples e quotidianas".
Diretor Geral do DIP — LOURIVAL FONTES

No programa: Complementos Nacionais
20th Century Fox

CINEMATOGRAFIA

"HERDEIRO EM APUROS" MOSTRARA' O VALOR DE RED SKELTON, HOJE, NO METRO-PASSEIO

Este Red Skelton!... Alguma ele está fazendo a Ann Rutherford. A cena é de "Herdeiro em apuros", que o Metro-Passeio apresenta hoje

Red Skelton (como o rapaz nunca apareceu em tecnicolor, informaremos que esse Red, que quer dizer vermelho, vem de seu cabelo cor de fogo...) vai, finalmente, mostrar quanto pesa, isto é, quanto vale, hoje, no Metro-Passeio. E' que o querido cinema apresentará, hoje, para fazer muita e muita gente rir, "Herdeiro em apuros", versão de uma das mais famosas comedias do teatro norte-americano, uma comedia repleta de surpresas, ultramovimentada, e que se diria imaginada especialmente para aproveitar dos inúmeros recursos da técnica do cinema. Pois "Herdeiro em apuros" estará hoje no "Metro-Passeio", e assim vamos ver Red Skelton fazendo coisas incriveis, metido nas mil e uma peripecias desse enredo em que todos — com Conrad Veidt à frente, que perigo! — trabalham "de bandido" contra o nosso herói, que afinal não chega a ser bem um herói, pois, treme como vara verde diante do perigo mesmo mais minúsculo...

Mas isso é o que torna irresistivelmente pândega a historia de "Herdeiro em Apuros", de que tambem participam duas carinhas muito amaveis e bonitas: Ann Rutherford e Virginia Grey. No programa teremos, ainda, "Enquanto a América dorme..." — um complemento que é um brado de alerta contra a "5.ª coluna", um "short" palpitante que desmascara os "saboteurs".

"Misterio de uma mulher"

UMA ALTA REALIZAÇÃO DRAMATICA

De um realismo apaixonado, "Misterio de uma mulher" — a produção da Columbia, que os cinemas Plaza, Astoria e Olinda lançarão no dia 29 — traz a público um drama de sentido modernissimo, onde vibra violenta tempestade de paixões em ambiente dos mais bizarros e impressionantes.

A direção pertence a Charles Vidor, que soube fazer de cada intérprete — Ida Lupino, Louis Hayward, Evelyn Keyes, etc. — uma réplica viva da verdade dessa historia invulgar.

"Serenata na Broadway"

HOJE NAS TELAS DO "METRO-TIJUCA" E DO "METRO-COPACABANA"

Jeanette MacDonald, Lew Ayres e Lan Hunter ocuparão, hoje, as telas do "Metro-Tijuca" e do "Metro-Copacabana". "Serenata na Broadway" é o filme — uma historia de amor envolta nas mais belas melodias, sendo uma aria de "Butterfly", magistralmente cantada por Jeanette, uma dessas seduções da partitura do filme. "As mulheres" e "Orgulho", que o público daqueles cinemas aguarda ansiosamente, serão apresentados brevemente.

"Num corpo de mulher"

PAULETTE GODDARD E RAY MILLAND, NUMA HILARIANTE COMEDIA DA PARAMOUNT

Aí vem um filme novo, alegre e movimentado! Trata-se de "Num corpo de mulher", a hilariante comedia da Paramount com que vamos rir, enquanto Paulette Goddard e Ray Milland caçam espiões nazistas, com a colaboração de Roland Young e Cecil Kellaway, e a oposição de Albert Dekker, Margaret Hayes, Edward Norris e Addison Richards.

Dentro de poucos dias, o São Luiz, Carioca e Capitolio começarão a proporcionar ao público carioca essa chance de rir a bandeiras despregadas, com as complicações em que se envolvem Paulette Goddard e Ray Milland, quando os dois, na qualidade de repórteres radiofônicos, se vêm às voltas com os emissarios do metediço dr. Goebbells. Sem querer e sem saber, Paulette toma o lugar de Margaret Hayes, uma sedutora espiã, e logo aparecem uns cavalheiros misteriosos, certos de que ela traz, desenhados em seu corpo, planos importantissimos roubados ao governo norte-americano.

"IRENE, A TEIMOSA"

Uma cena do filme "Irene, a Teimosa", com Pat O'Brien, William Powell e Gail Patrick

Será estreado, hoje, pela Universal, no Cinema Pathé, a gozadissima e maliciosa comedia que tanto sucesso alcançou quando do lançamento original há anos: "Irene, a Teimosa", o filme que deu fama à Misha Auer, e onde a saudosa Carole Lombard deu provas de sua capacidade de exímia comediante. William Powell, Eugene Pallette, Alan Mowbray, Alice Brady, e a estrela que já não brilha mais, Gail Patrick e inúmeros outros tomam parte em "Irene, a Teimosa", o filme que certamente provocará gostosas gargalhadas da enorme afluencia que está prevista para o Cinema Pathé na tarde de hoje.

Essa ótima comedia foi dirigida por Gregory La Cava, o diretor que sempre começa um filme, cujo enredo ele mesmo cria ao desenrolar da filmagem. E' uma comedia cheia de bom humor, toda ela passada numa atmosfera de luxo, riquissimos cenarios e elegantissimo guarda-roupa.

"Caminhando na sombra"

ERROL FLYNN EM "MAUS LENÇOIS", AO LADO DE BRENDA MARSHALL, NO SÃO LUIZ, CARIOCA E ODEON

A impetuosa Lee Patrick é a "outra" mulher de "Caminhando na sombra", ao lado de Errol Flynn

Quem não ficaria "embatucando", com a lingua paralisada, se, tentando entrar pela janela, no quarto da propria esposa, muito ciumenta, afim de esconder o "atraso", fosse surpreendido, ao mesmo tempo, pela sogra ferocissima e a esposa ciumentissima, que lhe indagavam: "De onde vem, a esta hora?"

Você, leitor, com calma, não estando na situação de Errol Flynn, vai encontrar uma ou duas "saidas" habilissimas... Mas queriamos ver se, na mesma situação, encontraria uma resposta inteligente, queriamos ver se conseguiria dar, assim, dois "dríblings" na sogra e na esposa... Nem Leônidas, meus amigos, nem Leônidas!

E, em fato, Errol Flynn, em "Caminhando na sombra" (Footsteps in the Dark), o filme que o apresenta sem "galeão", sem "corcel" e sem "espada", que o mostra à paisana, modernissimo, Errol Flynn emudece e quasi apanha da sogra!

E, se vocês duvidam, procurem vê-lo nessa encantadora comedia da Warner Bross, em que tem como esposa (vejam só, que homem feliz!) a lindissima Brenda Marshall e como sogra (vejam só que homem azarado!) a truculenta Lucille Watson!

Para apimentar mais o enredo, "Caminhando na sombra" ainda nos apresenta uma tentadora Lee Patrick e três gozadissimos senhores, muito nossos conhecidos" Alan Hale, Ralph Bellamy e Allen Jenkins!

E aí estão razões poderosas para levar os fans a qualquer uma dessas três casas: São Luiz, Carioca e Odeon, para ver "Caminhando na sombra!"

"Como era verde o meu vale"

O FILME 100 o|o PERFEITO!

Apresentado em uma "avant-premiere" para a Imprensa e convidados de honra, a Fox Film do Brasil e a Empresa Luiz Severiano Ribeiro fizeram exibir esta semana, no Capitolio, este filme laureado pela Academia de Artes e Ciencias, de Hollywood, como o "melhor filme do ano", e que arrebatou de todos os presentes os mais vivos e calorosos aplausos pela magnificencia, arte e beleza, e todos proclamaram como a mais bela justiça as aclamações da Academia, de Hollywood.

Na verdade — "Como era verde o meu vale" — equivale por momentos de soberba grandeza e de imensa beleza, pela emoção suave mas real, pela imponencia de seu argumento, pela interpretação soberba de todos os artistas, pela fotografia nunca vista, e pela direção perfeita de John Ford.

E assim com todos estes valores, — "Como era verde o meu vale" — ficará registrado como o mais estupendo sucesso deste ano, porquanto a justa ansiedade que domina toda a cidade para apreciar este primor, esse filme 100 o|o perfeito, será assinalada pela sua sensacional estréia no próximo dia 18, nos cinemas São Luiz, Capitolio e Carioca!

O Diario nos ESTUDIOS

A importancia do ouvinte

Temos em mão um questionario do COORDINATOR OF INTER-AMERICAN AFFAIRS, destinado a ser preenchido com o relatorio do ouvinte sobre as irradiações de ondas curtas dos Estados Unidos para o Brasil.

Na primeira página, figuram as seguintes instruções:

— Muitos ouvintes brasileiros, que costumam captar as irradiações em ondas curtas dos Estados Unidos, já escreveram, mostrando concordar com os horarios dos programas que lhes são remetidos regularmente.

— Como estamos ansiosos por dar a essas irradiações a maior aceitação possivel, muito agradeceriamos a V. S. se nos enviasse as suas impressões ou CRITICAS sobre os programas que escuta ou procura escutar. Nos horarios estão indicadas as transmissões sobre as quais gostariamos de conhecer sua opinião.

— Preenchendo este formulario e remetendo-o prontamente ao Coordenador de Assuntos Inter-Americanos, V. S. prestará um grande auxilio às difusoras norte-americanas, empenhadas em melhorar cada vez mais as suas transmissões para o Brasil.

— As criticas sinceras, que nos auxiliem a melhorar a qualidade dessas irradiações, serão recebidas com maior satisfação do que simples amabilidades, que alguns ouvintes se julguem obrigados a fazer. SÓ UMA CRITICA CONSTRUTIVA NOS PODERÁ AUXILIAR.

— Feitas as observações sobre as emissoras que interessem a V. S., é favor dirigi-las ao "Coordinator of Inter-American Affairs", 444 Madison Avenue, New York City. E. U. A.

Segue-se a página do questionario, onde o ouvinte deverá escrever o nome, se quiser, localidade onde os programas são captados, marca e modelo do seu receptor.

Depois, o ouvinte é convidado a assinalar na lista que transcrevemos, a preferencia dos gêneros de programas pelos quais mais se interessa:

NOTICIAS MUNDIAIS
COMENTARIOS, IDEM
DISCURSOS E ENTREVISTAS
PROGRAMAS EM SERIE
ESPORTES
VIAGENS
LIÇÕES DE INGLÊS
PROGRAMAS FEMININOS

ÓPERA
MÚSICA CLÁSSICA
MÚSICA FINA E OPERETA
MÚSICA POPULAR
MÚSICA FOLCLÓRICA
MÚSICA DE BANDA
TEATRO
OUTROS.

Restam ainda as perguntas: Há programas de que não gosta? Quais? Quantas pessoas ouvem programas de onda curta em sua casa?

Como acabamos de ver, o relatorio do ouvinte é algo de muito importante para as emissoras norte-americanas. Constatamos, tambem, a variedade de programas oferecidos ao público, nos quais a música popular não deixa de figurar, mas sem o exagero verificado nas estações brasileiras.

Um inquérito nesse sentido, entre nós, traria resultados inesperados para os observadores. Conseguiria o samba atrair a maioria das preferencias do povo? Tudo indica que não. Entre o povo há numerosos ouvintes educados para a apreciação de outros gêneros de carater erudito.

As nossas emissoras, porem, não estão aparelhadas para enfrentar um inquérito de tal natureza. Onde estão as orquestras sinfônicas? Os coros? Os quadros de cantores de ópera? De opereta? Os grandes solistas?

Mag.

PROSSEGUINDO na irradiação de reportagens da British Broadcasting Corporation, conforme vem sucedendo todas as quintas-feiras, a P R D-5 — Radio Difusora da Prefeitura do Distrito Federal, hoje, ao meio dia, na "Hora do Lar", transmitirá "Creches para crianças inglesas".

* * *

HOJE, a partir das 21 horas, a Transmissora mandará ao ar, o seu novo programa "Poeiras de Estrelas"...

* * *

A Radio Educadora vai festejar hoje a passagem do seu 15º aniversario. Conforme publicamos ontem, foi preparado um programa que estará no ar das 10 horas da manhã até às 24 horas. Varios cantores, desde o gênero lirico até o popular, serão apresentados dentro de "broadcasts" que foram escritos por Gomes Filho e Edmundo Lys.

* * *

O "Teatro Pelos Ares" da P R A-9, sob a direção de Plácido Ferreira, vai apresentar esta noite a notavel peça de Gabriel D'Annunzio "Gioconda", em adaptação radiofônica de Plácido Ferreira. Tomarão parte neste espetáculo Cesar Ladeira, Cordelia Ferreira, Anita Spá, Urbano Lóes, Manuel Braga e outros.

* * *

HOJE, às 22 horas, a Cruzeiro do Sul apresentará mais uma audição, de "Como nasceu a inspiração", programa idealisado e dirigido por Braga Filho.

PROGRAMAS PARA HOJE

DIFUSORA DA PREFEITURA
(P R D-5)

8 horas — Jornal Falado do Distrito Federal. 10 e às 15 — Programa Civico do D. E. N. 11 — Hora do Lar — Leituras e suplemento musical. 18 — Jornal dos Professores — Suplemento musical: Programa instrumental. 18,30 — Programa lirico. 19 — Programa de canções. 19,30 — Programa de orquestra. 20 — Hora do Brasil. 21 — Jornal da Prefeitura — Noticiario administrativo. Suplemento musical: Recital da pianista patricia Iolanda França Moreaux. 21,30 — "A Bandeira da Esquadra" de C. Paula Barros. Palestra do aspirante Morais Rego. 22 — Programa com o violinista Joseph Szigeti — La folia, de Corelli. Bourrée, de Bach. 22,20 — Programa com a orquestra sinfônica de Filadelfia, executando Noturnos de Claude Debussy — Festivais. Nuvens. Sirenes.

MINISTERIO DA EDUCAÇÃO
(P R A-2)

16 — "O dia de hoje há muitos anos..." e "Calendario de Caxias". "Quarto de hora da Federação das Academias de Letras do Brasil". 16,15 — "Seleção da ópera La Traviata de Verdi". 17 — "Quarto de hora Brasiliano" — pela escritora Dilke de Barbosa Salgado. 17,10 — "Recital de Yehudi Menuhin". 17,30 — "Universidade do Ar" — com a Radio Nacional — P R E-8. 18,10 — "Através dos Livros" — Programa literario sob a direção do professor Roberto Seidl. 18,30 — "Encerramento".

MAYRINK VEIGA
(P R A-9)

18 — Passos e sua orquestra, Zilá Fonseca. 18,30 — Nhô Totico. 19 — Esportes com Oduvaldo Cozzi e Galho de Urtiga. 19,15 — Bob Stewart, Passos e sua roquestra, Joel e Gaucho, Zilá Fonseca. 21 — Retransmissão de Nova York. 21,15 — Ela e Ele. Você leu? — Dircinha Batista. 22 — Comentario de Gilson Amado — Teatro pelos Ares com "Gioconda" de Gabriel D'Annunzio.

TUPÍ — (P R G-3)

19 — Boa noite para você... A embolada do dia. 19,10 — Pimpinela. 19,15 — Raquel Puccio. 19,30 — Morais Neto. 19,45 — Pimpinela. 19,52 — Ari Barroso. 21 — Transmissão da M. B. C. 21,15 — Déo. 21,30 — Dramas da Vida. Caixas de Perguntas. 22 — Raquel Puccio. 22,20 — Morais Neto. 22,35 — Estelinha Egg. 22,50 — Dorival Caymmi. 23,30 — Copacabana Clube. 24 — Boa noite musical.

EDUCADORA
(P R B-7)

(Programa de aniversario)

19 — Albenzio Perrone (Músicas Selecionadas. 19,10 — Proverbio do Dia. 19,15 — Programa "Fumando Espero" apresentação de Gomes Filho com a Orquestra Tipica Los Azes e no piano José Luciano. 19,45 — O homem do momento — Mister Johnn com acompanhamento de piano e bateria. 21 — Cartaz do Dia e Irmãos Geraldy (com José Luciano ao piano). 21,15 — Programa da Boa Vizinhança — apresentação de Gomes Filho — com: Mr. Johnn, Léia de Holanda — Yankee — Orquestra Tipica Los Azes, Ariete Machado, Antonio Lalo e Maria do Carmo e ao piano José Luciano. 21,45 — Ondas Curiosas. 21,50 — Leporace — ao piano José Luciano. 22 — Mr. Johnn (Melodias Americanas) acompanhamento de Yankee e orquestra. 22,15 — Irmãos Geraldy (Melodias Portenhas) acompanhamento da Tipica Los Azes. 22,30 — Teatrinho B-7 com: Antonio Lalo, Ariete Machado e Atila Nunes. 22,40 — Léia de Holanda. Frevo. Acompanhamento de Nelson Vaz e Bateria. 22,55 — Albenzio Perrone (Músicas Selecionadas) com acompanhamento de Orquestra B-7. 23,10 — Haidée Brasil, Demetrio Ribeiro, (Dueto) e Orquestra B-7. 23,25 — Mr. Johnn, Melodias Americanas com Yankee — Orquestra. 23,40 — Programa Especial de Cortina do Paro Roial (Músicas Selecionadas pela orquestra B.7. 24,15 — Pela Defesa da Patria.

GUANABARA
(P R C-8)

18 — Momento espiritual. Programa de estudio Canta Mocidade, José Silva, Alceu de Sousa, José Soares e Cesar Aiala e suas serpentinas musicais. 18,30 — Ester Duarte, Onéssimo Gomes. 19 — Peço a palavra... 19,30 — Programa Seresta com Babi Oliveira, Belinha Silva e Luiz Paulo. 21 — Programa Vasco da Gama. Estudio com os seguintes artistas: Jorge Alves, Olivinha de Carvalho, Belinha Silva, João de Oliveira, Mariana Campos, João M. de Sousa, Jorge Alves.

VERA CRUZ
(P R E-2)

18 — Saudação Angélica. 18,10 — Hora do Crepúsculo. 19 — Programa para o jantar. 21 — Programa Melodias Célebres. 22 — Final.

NATIONAL BROADCASTING
(NOVA YORK)

(WNBI E WBOS)

18,30 — Crônica do Momento

(WRCA E WBOS)

18,45 — Serenata Tropical.

(WRCA — WNBI E WBOS)

19 — O Mundo Hoje. 19,15 — O Clube do "Swing". 19,45 — Aviação Americano.

(WRCA E WNBI)

20 — Radio-Jornal da NBC. 20,15 — Vincent Lopez e sua orquestra.

NATIONAL BROADCASTING
(LONDRES)

19,30 — Anuncios em português e espanhol. 19,37 — Efemérides. (Discos — português). 19,43 — Anedota em português. 19 — Noticiario em português. 20 — Comentario em português por Bento Fabião. 20,15 — Orquestra da BBC — Poema sinfônico (Glazunov). 20,30 — Palestra em espanhol por um aviador britânico. 20,45 — Noticiario em espanhol. 21 — Noticiario em português. 21,15 — "Posto de Escuta", o Comentario de Atalaia — duas palestras em português. 21,30 — Recital de piano por Peggy Cochran 22 — Palestra em espanhol. 22,15 — Orquestra de Teatro da BBC, dirigida por Stanford Robinson. 22,45 — Programa de discos — Carmem del Rio apresenta as últimas novidades. (em espanhol). 23 — Noticiario em espanhol. 23,15 — "Posto de Escuta", Comentario por Atalaia — duas palestras em espanhol. 23,30 — Anedota em espanhol. 23,33 — Resumo em espanhol dos programas para amanhã. 23,37 — "Fim do dia" — música tranquila. (Discos). Anuncios finais em espanhol. 23,45 — Fim da transmissão.

PARADY
CRIADORA DOS PERFUMES INESQUECIVEIS
APRESENTA
MUSICA E PERFUME
HOJE — 22.30 às 23.00 — HOJE
RADIO GUANABARA
P.R.C. 8 — P.R.C. 8

1.º — MADAMA BUTTERFLY — Un bel di vedremo — Puccini — Lucrezia Bori — Soprano com grande orquestra.
2.º — CARMEN — Canção do toreador — Bizet — Lawrence Tibbet — Barítono com orquestra e coro do Metropolitan Opera.
3.º — PARIGI, O CARA, NOI LASCEREMO — 3.º ato de "La Traviata" — Verdi — Beniamino Gigli — Tenor e Maria Caniglia — Soprano com grande orquestra.
4.º — MARTHA — M'APPARI — Flotow — Tito Schipa — Tenor com orquestra.
5.º — VILLANELLE — Eva Dell'Acqua — Lili Pons — Soprano com orquestra.
6.º — PRINCESA DAS CZARDAS — Fantasia de Kalman — Orquestra Italiana.

UMA OFERTA DE ZOTTA
O SABONETE DO SÉCULO
SPEAKER
PAULO NETTO
Escreva à FÁBRICA PARADY — Rua do Matoso, 97 — Rio, pedindo a música de sua predileção para o próximo programa

Aos Nortistas
A PÉROLA DA CHINA comunica que recebeu mandioca puba, goma fresca, manguzá, fubá para cuscuz, diversos doces do Norte.
URUGUAIANA, 130.

Escritorio de Advocacia do Prof. Haroldo Valladão
Praça 15 de Novembro, 20, 5.º an
Telefone: 23-0058.
Caixa Postal 1933 — Telegr. AROVAL

Dr. Asdrubal Rocha
Dos hospitais de Paris e Berlim. Doenças da Mulher, sem operação, Fisioterapia, Espl. Castelo, Ed. Porto Alegre, 1.º andar. Tel.: 42-0038 - 2 às 6 horas

NO LAR E NA SOCIEDADE

"Folhinha escolar"

O progresso, que não respeita monolitos, tem poupado, até agora, uma coisa fragilima: as "folhinhas", com seus blocos e seus cromos, dependurados de pregos pequeninos.

As "folhinhas"... O vendeiro, o padeiro e o açougueiro encontram nelas as melhores intérpretes, não apenas de sua gratidão à freguesia pontual na liquidação das contas, mas tambem de sua sensibilidade artística. Por isso, que maravilhas!... Em geral, uma paisagem em que há um lago azul e, neste lago azul, um casal de cisnes brancos e um barquinho que leva sobre as ondas um par amoroso. E o que não é assim é mais ou menos assim — cândido, inocente...

Se os ofertantes não fossem daquela marca, diriamos que a infantilidade dos seus cromos obedece a profunda razão psicológica: dar um cunho quase ridículo ao trágico desfolhar daqueles retângulos de papel, que assinalam, dia a dia, com grandes números, indicações de santos, efemérides e luas, a nossa marcha, a passo firme, para o sombrio país, onde não precisaremos mais de padeiros, nem de vendeiros, nem de açougueiros.

Mas não há, apenas, as "folhinhas" dos negociantes do bairro. Há tambem, por exemplo, as dos colegios.

Adivinhamos o pensamento do leitor: o cromo, neste caso, revestir-se-á de um fundo educativo, com certeza. Em lugar da paisagem inocente, alguma forte sugestão de patriotismo ou de cultura.

Pois lá está, num café bem defronte do D. I. P., a "Folhinha Escolar". Ver para crer: alem da indicação do "Curso" que a distribue — a figura de uma mulher, que, se não é Eva, deve ter, na [illegible] desta, assaltado o seu guarda-vestidos...

E' assim que o "Curso" em questão faz a propaganda da excelencia de suas aulas, da moralidade do seu ensino. Aquilo, por mais que pareça, não é o anuncio de um cassino, nem de um "cabaret": é de uma escola!

Ver para crer..., ou para descrer... — L.

Nascimentos

REGINA-HELENA. — Acha-se enriquecido o lar da sra. Nidia Garcia Fernandes e do sr. Robodo Toledo Fernandes, com o nascimento de uma menina que se chamará Regina-Helena.

Aniversarios

Fazem anos hoje:

O dr. Olimpio de Oliveira **Chaves**

— Dr. Cesar Vergueiro

— Dr. Arnaldo Tavares

— Dr. Luiz Werneck **de Castro**

— Sr. Augusto **da Silva Araujo**

— Dr. Edgar **Raja Gabaglia**

— Jornalista **Rubens Resende**, nosso companheiro de redação

— Sra. Maria de Lourdes **Silveira** Carvalho

— Srta. **Anita de Barros**

— Sra. Josefina **Dutra Soares Guimarães**

— Srta. **Maria Ligia Przewodoska**

— Srta. **Evangelina Fernandes**

— Srta. **Nilze Ribeiro Beraldo**, filha do capitão de Aeronáutica **Ovidio** Alves Beraldo, antigo oficial de gabinete do ministro da Guerra, e de sua esposa, sra. **Alcina Beraldo**

Casamentos

SRTA. NORMALINA FELIPE - SR. ANGELO MICHALSKI — Realiza-se, hoje, o enlace matrimonial do sr. Angelo Michalski, industrial, com a srta. Normalina Felipe. O ato civil será na 11.ª Circunscrição e servirão de testemunhas os industriais Alberto Machado e Virgilio Francisco Alves.

*

SRTA. DILA BATISTA PEREIRA - SR. LUIZ MONTEIRO SALGADO LIMA — Consorciam-se, hoje, o dr. Luis Monteiro Salgado Lima, advogado, e a srta. Dila Batista Pereira, filha do dr. Henrique Batista Pereira, diretor do Departamento de Difusão Cultural, e da sra. Celina Carreira Batista Pereira. O ato civil será realizado pela manhã, na 2.ª Circunscrição de Registro Civil, servindo de testemunhas o dr. André Romero e sra., por parte da noiva, e o casal dr. Romão Cortes Lacerda, por parte do noivo. Paraninfarão o ato religioso, que será celebrado às 11,30, na matriz do Engenho Velho (Igreja de S. Francisco Xavier), o casal João Muniz Ferreira, por parte da noiva, e o sr. e sra. Luis Salgado Lima Filho, por parte do noivo.

*

SRTA. LÉIA SOLNICE - SR. HARRY SOMMER — Realizar-se-á, domingo, às 18 horas, o enlace matrimonial do sr. Harry Sommer, alto funcionario da International Harvester Export Company, com a srta. Léia Solnice, professoranda do Instituto de Educação. Os nubentes receberão cumprimentos em sua residencia, à rua Paulo Barreto, 78, casa 27.

Festas

TIJUCA TENIS CLUBE. — O Tijuca Tenis Clube festeja hoje o seu 51.º aniversario de fundação. Comemorando tão significativa data, realizará grandes festas no decorrer deste mês, sendo que hoje, em virtude de ser dia util, apenas será levada a efeito a solenidade do hasteamento do pavilhão social, com uma revoada de 2.000 pombos, seguindo-se a inauguração da sopa escolar que o Tijuca vai fornecer, gratuitamente, aos alunos da escola que mantem para as crianças pobres.

Continuando o programa organizado, no dia 13, depois do jogo de basquetebol com a Escola de Aeronáutica, haverá uma grande reunião dansante. No dia 20, o Tijuca levará a efeito mais outra encantadora festa dansante. No dia 23 será efetuado, na sede tijucana, a Festa de São João. O Tijuca, nessa noite, será transformado num verdadeiro arraial, tendo contratado os serviços profissionais de um competente cenógrafo. Nada faltará para o brilho da festividade. No dia 27, o Tijuca Tenis Clube abrirá os seus salões, ricamente decorados, para o grande baile de aniversario. Esta festa é uma das mais suntuosas do clube, daí o interesse que vem despertando no seio da familia tijucana.

*

"CAMPANHA DO LIVRO". — Tendo por finalidade o incremento da "Campanha do Livro", realizar-se-á no salão nobre da Escola Nacional de Engenharia da Universidade do Brasil, no próximo dia 20, às 21 horas, uma festa de congraçamento universitario, que terá a abrilhantá-la o conjunto de "Chiquinho e seu ritmo".

*

ORFEÃO PORTUGAL. — Sábado, grande baile a caipira, das 22 às 4 horas, promovido pela comissão de festas.

*

STANDARD F. C. — Sábado, grande festa tipica brasileira, que está fadada a alcançar o êxito comum das festas do elegante gremio dos funcionarios da Standard Oil, nos salões do Automovel Clube do Brasil, transformados num autêntico arraial do Brasil em 1850. Alem das dansas, haverá um variado número de atrações, inclusive a interpretação das nossas mais interessantes emboladas pelos melhores artistas no gênero.

*

A. A. DO GRAJAÚ. — No dia 27, grande festa à caipira.

A sede receberá ornamentação especial, de sorte a ser transformada num verdadeiro arraial. Nada faltará para que se tenha a impressão de uma roça numa noite de festa dedicada ao culto dos santos padroeiros do mês de junho. Traje: a carater ou passeio. Horario: das 21 às 3 horas.

*

RIACHUELO TENIS CLUBE. — No dia 20, festa junina. A partir das 20 horas serão realizados, no rinque, caprichosamente ornamentado, varias atrações roceiras. Às 22 horas terão inicio, no ginasio, as dansas, que serão impulsionadas por uma orquestra regional.

*

GRAJAÚ TENIS CLUBE. — No dia 24, festa caipira, estando a sede transformada em um autêntico "arraial", com barraquinhas, enorme fogueira, originais baianas, etc. Durante a festividade, haverá o casamento da "Sinhá", filha do "Coronê Farela". Animarão os festejos dois autênticos choros tipicos-regionais.

*

CENTRO DOS CRONISTAS CARNAVALESCOS. — Em sua sede, à rua Bettencourt da Silva, realizará o Centro dos Cronistas Carnavalescos, sábado, uma festa caipira, fazendo-se ouvir ótimo conjunto.

*

HIGH-LIFE. — Sábado, realizar-se-á, nos salões do High-Life, cedidos pela Empresa Pascoal Segreto, das 21 horas em diante, a original festa caipira promovida por um grupo de senhoras da nossa sociedade. O palacete da rua Santo Amaro apresentará curiosa e tipica ornamentação apropriada ao ambiente regional nosso.

Não haverá bilhetes à venda apesar da enorme procura, uma vez que a festa é organizada entre familias do "grand mond" carioca, existindo apenas convidados. Uma grande orquestra animará as dansas. Haverá ainda o famoso "choro" "Estrela do Norte".

*

FLUMINENSE F. C. — Sábado, jantar-dansante, com inicio às 20,30 horas. Haverá um magnifico "show" com artistas escolhidos. As mesas poderão ser reservadas com o "maître d'hotel", diariamente, no restaurante do clube.

*

CENTRO PAULISTA. — O sarau artistico, que deveria realizar-se no próximo sábado, dia 13, ficou transferido para o dia 20.

Almoços

MINISTRO MARCONDES FILHO — O almoço que a diretoria da Associação Brasileira de Imprensa oferecerá ao ministro Marcondes Filho, comemorando o aparecimento da "plaquette" do discurso pronunciado na solenidade de posse da diretoria da Casa do Jornalista, será realizado amanhã, às 13 horas, na sede da A. B. I.

Viajantes

PROF. JOHN CULVER — Procedente dos Estados Unidos, chegou, ontem, à tarde, ao Rio, pelo "clipper" da Pan American Airways, o professor John Culver, que hoje mesmo, em outro avião da Panair do Brasil, viajará para S. Paulo, onde dirigirá o curso de inglês da União Cultural Brasil - Estados Unidos da capital paulista.

— Com destino a Cuiabá, deixou, hoje, esta capital o avião "Pagé", da Condor, levando os seguintes passageiros: para S. Paulo - Arnaldo Gladosch e Antonio Ribas Teixeiras, para Três Lagoas - João Alves Cepras; para Campo Grande - José Chust Galego; para Corumbá - Valdemar Teixeira de Carvalho; para Cuiabá - Ana Virginia de Carvalho, Percy de Siqueira Delduque e Altamirano Rocha.

— Procedente de Porto Alegre, chegou ontem a esta capital o avião "Maipo", da Condor, com os seguintes passageiros: de Porto Alegre - Germano Deterlingo e Alfredo Dennin; de Blumenau - Irna Sofia Zink; de S. Paulo - Harol William Purvance, Nagib Miguel Ciufe, Silvio Beck, Manuel dos Santos Salgueiro e Artur Justino Halland.

*

CEL. MAGALHÃES BARATA — Pelo avião da Panair, está sendo esperado, hoje, nesta capital, o cel. Magalhães Barata, ex-interventor federal no Pará.

Ação de Graças

DR. ANTONIO ONOFRE DE MORAIS LACERDA — Por motivo do aniversario natalicio do dr. Antonio Onofre de Morais Lacerda, engenheiro da Central do Brasil, os seus amigos mandam celebrar missa em ação de graças, hoje, às 8 horas, no altar mor da igreja de S. Francisco de Paula.

Falecimentos

CORONEL GERMANO RIBEIRO DE CASTRO — Em Campos, onde era fazendeiro e foi usineiro, faleceu, com a avançada idade de 87 anos, o cel. Germano Ribeiro de Castro. O enterramento do saudoso extinto, que deixou varios filhos e netos, realizou-se no cemiterio local, com a presença de grande número de amigos e parentes.

O que é correto

Por Elinor Ames

NÃO INSISTA! — Se um convidado recusar uma bebida, refresco, etc., não insista para que aceite. Não é distinto instar, com frases como: "o sr. deve beber", "garanto que vai gostar", etc.

CÊRA MERCOLIZADA (MERCOLIZED WAX) Acelera a renovação das células da cutis.

ENLACE MARIA NOEMIA ALVARENGA NETO - AUTAR PADILHA GONÇALVES — No mosteiro de São Bento, realizou-se, ontem, o enlace matrimonial da srta. Maria Noemia Alvarenga Neto, filha do dr. Francisco de Paula Alvarenga Neto e da sra. Estela Costa Ribeiro Alvarenga Neto, com o dr. Autar Padilha Gonçalves, filho do industrial sr. Manuel Gonçalves e da sra. Celina Padilha Gonçalves. Foram padrinhos, da noiva, o dr. João da Costa Ribeiro Junior e senhora, e, do noivo, o professor Anes Dias, tendo sido testemunhas no civil, do nubente, o dr. Saul de Gusmão e senhora, e, da noiva, o dr. Rogerio Machado e sra. Nair de Sousa Castro. A gravura fixa um grupo feito na sacristia, após o ato religioso.

AS GENGIVAS FLÁCIDAS podem causar a queda dos dentes...

As gengivas sangrando, moles e inflamadas podem levar à Piorréia! Não se descuide! Comece hoje mesmo a fazer massagem nas gengivas com Pasta Dental Forhan's. Contém um adstringente especial que combate a piorréia, composto por um famoso cirurgião dentista.

ESCOVE SEUS DENTES DIARIAMENTE COM FORHAN'S Para As Gengivas

Nervos Debilitados Provocam a Neurasthenia

NÃO DEIXE QUE O EXCESSO DE TRABALHO DEBILITE O SEU ORGANISMO, PORQUE O CANSAÇO PHYSICO E INTELLECTUAL O LEVARÁ, FATALMENTE, Á NEURASTHENIA.

Os primeiros symptomas da neurasthenia são geralmente a insomnia, pesadelos, irritabilidade, dôres de cabeça e nervosismo. Ao sentir quaesquer destas manifestações previna-se contra as suas consequencias. Trate-se immediatamente, com um remedio de effeito positivo e immediato. Não tome drogas perigosas. Vigonal é o remedio indicado para qualquer caso de neurasthenia. Vigonal revigora o organismo, restituindo ao fraco as forças perdidas e a energia da juventude às pessoas exhauridas.

Vigonal FORTIFICA E DÁ SAÚDE

Laboratorios Álvim & Freitas - S. Paulo

Anel "Zodaico"

Com Signo, Planeta e Pedra do seu mês. Fabricado com todos os dados astrológicos. Poder maravilhoso. Procure na fábrica "Azteca". Dá-se atestado da legitimidade do anel. Rua Regente Feijó n.º 18.

Durante o máu tempo não saia nunca sem uma caixa de verdadeiras PASTILHAS VALDA

Form. p. past.: Menthol 0 gr. 001 Eucalyptol 0 gr. 0005

Licença do D.N.S.P. N.º 186 26-2-1935

TEATRO

Comedia Brasileira

A melhor peça e o maior conforto oferecem os espetáculos do Ginástico

A reforma por que passou o Teatro Ginástico, que foi enriquecido, sobretudo, de uma artística porta de entrada em frente à Avenida Graça Aranha, veio muito a propósito proporcionar ao público maior conforto, pois as poltronas nobres que são as que estão colocadas no andar dos camarotes, oferecem, excelente visão, estando em igualdade de condições as poltronas simples dispostas na platéia e aos mesmos preços. Com essa remodelação exigida pelo Serviço Nacional de Teatro, o Ginástico, pode-se dizer, ficou possuindo a melhor sala de auditorio, sem precisar mencionar as suas ótimas qualidades de acústica, higiene em ambiente agradavel e elegante.

"A Dama das Camelias", que ora registra ali absoluto sucesso, hoje, de certo, arrastará a essa magnifica casa de espetáculo da Esplanada do Castelo, grande público, em vesperal desta tarde às 16 horas, dedicada às senhoritas, a preços reduzidos, e bem assim a sessão única da noite, às 8,30, na base das entradas nos dias comuns.

A Comedia Brasileira, no seu espetáculo desta noite, dará aos sócios do Tijuca Tenis Clube um abatimento de 50 por cento nas entradas.

Nos Estados

As companhias que excursionam pelo territorio nacional com o amparo do Governo

As companhias, que estão viajando sob os auspicios e com o auxilio do Serviço Nacional de Teatro do Ministerio da Educação, continuam, dentro dos seus itinerarios preestabelecidos. E' assim que o elenco Dulcina-Odilon, acaba de terminar a sua excursão ao sul do país, excursão na qual a temporada de Porto Alegre, sobretudo, foi triunfal. Na capital riograndense encontra-se, agora, o conjunto Iracema de Alencar-Manuel Pera cuja passagem por Florianópolis reincluiu, com a proteção do interventor de Santa Catarina, a capital desse Estado entre as cidades a serem visitadas pelas companhias nacionais de teatro.

O conjunto organizado e mantido pelo escritor Luiz Iglesias encontra-se no interior de São Paulo a caminho de Goiania onde, inaugurará, a 13 do corrente, o principal teatro da nova capital de Goiaz. Para o interior paulista tambem deve seguir, em meados deste mês, a companhia de carater popular encabeçada por Genesio Arruda, a qual se destina ao Estado de Mato Grosso, onde atuará nas principais cidades.

Ainda sob o controle e o amparo do S. N. T. partiu, iniciando a sua "tournée" pela cidade de Niterói, a companhia Joraci Camargo, cujos espetáculos tanto honram a moderna cena brasileira. Já se acham trabalhando no interior de Minas, Estado do Rio, Espirito Santo e São Paulo, os grupos de teatro popular encabeçados por João Rios, Maria e Julia Vidal, e a pequena companhia Mira-Mar, todas viajando com o amparo do novo orgão técnico-administrativo do Ministerio da Educação.

Pelo norte anda o conjunto de Barreto Junior. Deixou Belo Horizonte, em demanda de algumas cidades de Minas Gerais a companhia Palmeirim Silva, cuja temporada na capital mineira foi de mais de dois meses. No Estado do Rio, visitando Petrópolis, Niterói, Campos e outros lugares, atuam Raul Roulien e seus artistas, numa "tournée" verdadeiramente extraordinaria pelo êxito artistico e financeiro.

São essas as companhias que, até agora, recorreram ao S. N. T. para viajar e atualmente, se encontram em excursão pelo país, levando o nosso teatro a varios recantos do territorio nacional.

Ao que se sabe, outros conjuntos recorreram ao Serviço Nacional de Teatro afim de excursionarem.

Noticias Diversas

A Companhia Beatriz Costa, com Oscarito, transferiu para o dia 18 do corrente, no República, a "premier" de "Ofensiva da Primavera", de Luis Peixoto, com música de Antonio Lopes.

—

A sra. Alda Garrido vai organizar uma companhia para ocupar, em julho, o Carlos Gomes, após terminada a temporada Vicente Celestino, naquele teatro, é o que afirmam nos meios teatrais.

MUSICA

Franquezas que incomodam

Madalena Tagliaferro deu uma entrevista sobre música e abordou, principalmente, os pontos referentes ao ensino do piano. Quem melhor do que ele para falar a respeito? Ninguem, é claro. Mas as suas palavras incomodaram a multa gente.

Pianista admiravel, mestra competentissima, Madalena Tagliaferro era a pessôa naturalmente indicada para ser ouvida sobre a materia, tão vastos seriam os beneficios que os seus conhecimentos e o seu tirocinio poderiam trazer ao nosso meio musical. Falou, pois, com a autoridade que todos lhe reconhecem, com às credenciais conferidas por uma cátedra no Conservatorio de Paris. E, embora usando de sinceridade nas suas palavras, expressou-se, todavia, com a elegancia e a diplomacia que lhe caracterizam.

Em vez de dizer diretamente das deficiencias do nosso meio, com relação à música, procurou fazer-se compreendida na imaginaria criação de uma "escola dos meus sonhos". E foi para essa escola que formulou desde a inscrição gravada à porta da rua: — "Nada mais triste do que a mediocridade... Não devemos encorajar os mediocres", até o ensino o mais rígido, os exames, de promoção e final, a idoneidade do juri, os diplomas, etc., tudo dito com muita tática, guardando-se a cortesia necessaria para não atingir melindres.

Arguida, depois, sob a nossa Escola Nacional de Música, disse Tagliaferro: — "Não há dúvida que possue professores de valor, mas não pode deixar de possuir professores incapazes, tambem".

Ninguem de competencia poderá negar a verdade que se contem nessa frase da grande virtuose patricia. Ela é do dominio público. Já tem sido dita inúmeras vezes. Nós, por estas colunas o repetimos constantemente. Mas, nem por isso deixou de causar celeuma em determinado meio.

E' claro que ela não atingiu aos que têm valor. A carapuça só coube em quem devia caber. E a franqueza incomodou aos que de fato são nulos, são pesos mortos dentro da Escola de Música, entravando-lhe o progresso e o ideal de arte.

Tagliaferro, porem, está muito acima desses mexericos. Falou com o direito que lhe assiste, como grande artista e como brasileira.

D'OR

A próxima dominical da O. S. B. no Rex

Alem das belas páginas sinfônicas que os frequentadores do Rex ouvirão no próximo domingo, entre as quais a 1.ª Sinfonia de Beethoven, o Concerto em lá maior de Mozart, para piano e orquestra, Espanha de Chabier e outras, será apresentado ao público o regente brasileiro Sousa Lima, que atuou há pouco nas Ondas Musicais como pianista e que é o regente efetivo da Sociedade Cultura Artistica de São Paulo, e do Departamento de Cultura da Municipalidade paulista, e a jovem Gloria Maria que desfruta nos meios musicais do Rio grande prestigio como pianista da nova geração.

A nova orientação artistica visa proteger tanto quanto possivel os artistas nacionais. Por isso apresentará dois dos maiores na próxima dominical do Rex.

O afastamento do maestro Szenkar da O. S. B.

Comunicam-nos da Secretaria da Orquestra Sinfônica Brasileira:

"A respeito de uma nota que vem sendo publicada na imprensa desta capital, sugerindo ao presidente a convocação extraordinaria dos socios para tratar do caso, a diretoria da O. S. B. faz saber que, de acordo com a letra "f" do art. 24 dos Estatutos, não é dado aos socios votar assuntos referentes à parte administrativa da Orquestra, mas apenas assistir a dois concertos dirigidos por maestro à escolha da diretoria, por indicação da Comissão Artistica. De acordo com a letra "d" do mesmo artigo, é facultado aos socios o direito de oferecer sugestões, o que poderá ser feito por carta, pessoalmente, pela imprensa ou outro qualquer meio.

O caso do afastamento do maestro Szenkar se resume tão somente, como ele proprio confessou em entrevista à imprensa, na fixação do "cachet". O maestro exigia condições insuportaveis a uma sociedade que tem uma despesa mensal de quase setenta contos sem receber até a data presente subvenção federal ou municipal. Não há questões pessoais no caso. Há questões de dinheiro que serão tratadas e resolvidas pelo Conselho Deliberativo, poder supremo da sociedade".

Os Madrigalistas Brasileiros na Sociedade de Intercambio Musical e Centro Artístico

Sob a égide da Sociedade de Intercambio Musical e Centro Artistico Musical, o Duplo Sexteto Vocal Brasileiro realizará um concerto na noite de 11, na Escola Nacional de Música.

Orquestra Infantil

Sob a batuta da professora Joanidia Sodré, a Orquestra Infantil far-se-á ouvir, sábado, 13, às 16,30 horas, no salão Leopoldo Miguez.

OS PRÓXIMOS CONCERTOS

JUNHO

Quinta-feira, 11 — Soc. Int. Musical e Centro Artístico. Sexteto Vocal Brasileiro. E. N. Música, às 21 horas.

Sexta-feira, 12 — Cultura Artistica — Madrigalistas Brasileiros. — E. N. de Música, às 21 horas.

Sábado, 13 — Orquestra Infantil sob a direção de Joanidia Sodré. E. N. Música, às 16,30 horas.

Domingo, 14 — Orquestra Sinfônica Brasileira, sob a direção do maestro Sousa Lima. Solista: pianista Gloria Maria, Teatro Rex, às 10 horas.

Afinador de pianos

Cego habilitadissimo, diplomado pelo Instituto Benjamim Constant afina desde 15$000. Tel.: 28-6870.

SENHORA! SENHORITA! NÃO DESANIME! OVAGENOL É UM REGULADOR VITAMINADO

As primeiras de amanhã

"Tessa", no Municipal, para inauguração da Temporada Francesa de Comedia

Madeleine Ozeray, a principal figura da Companhia

Inaugura-se amanhã, no Municipal, a Temporada Francesa de Comedia Louis Jouvet, com a "premiere" de "Tessa", às 21 horas. Na protagonista assistiremos a atriz Madeleine Ozeray, que aparecerá à platéia do nosso principal teatro vivendo o papel cheio de colorido e beleza de "Tessa", a "ninfa do coração fiel", criatura ao mesmo tempo humana e bizarra, enchendo com a realidade de seu amor feito de dedicação e de poesia, os momentos de sonho que a peça de Margaret Kennedy e Basil Dean, na adaptação de Giraudoux encerram para os espectadores.

No Regina, estréia Dulcina-Odilon, com "Pigmalião"

"Pigmalião", a obra famosa de Bernard Shaw, com todos os seus encantos, toda a sua finura de observação e seus tipos magnificos, já amanhã estará no palco do "Regina", para inaugurar a temporada de inverno de Dulcina e Odilon. Será satisfeita a curiosidade do público, ansioso de admirar essa inimitavel mostra do genio do irreverente dramaturgo irlandês, vertida para o nosso idioma e ambientada aos nossos costumes, por Miroel da Silveira. A grande peça reune, no máximo, o que se pode exigir de uma peça e Dulcina e Odilon apresentarão "Pigmalião" com montagem cuidadosa, expressiva e sobretudo realista. A Dulcina cabe incarnar a figura tão decantada de Galatéia — mas uma Galatéia muito nossa, nascida no alto da Favela. Odilon, por sua vez, arca com as responsabilidades do maior papel de sua vitoriosa carreira. Os demais papéis estão confiados à arte de Conchita, Aristóteles, Sara Nobre, Jorge Diniz e outros. "Pigmalião" será apresentado em espetáculo completo — às vinte horas e trinta — e somente nos sábados e domingos irá à cena em duas sessões, às 7 e 40 e 9 e 40 e nas vesperais das terças, quintas, sábados e domingos.

A Companhia Vicente Celestino apresentará "Ouvindo-te", no Carlos Gomes

A Companhia Vicente Celestino não dá hoje espetáculo no Teatro Carlos Gomes, devido ao ensaio geral da nova canção-teatralizada "Ouvindo-te", que amanhã subirá à cena com poema de Gilda Abreu extraido da popular canção com aquele nome que tanto sucesso tem proporcionado a Vicente Celestino, seu intérprete em todo o Brasil.

Nessa peça os artistas Gilda e Vicente terão novas criações artisticas, fazendo, respectivamente, "Pata de Veludo" e "Sergio". Tomando parte no desempenho ainda: Durvalina Duarte, Otavio França, Floripes Rodrigues, Darius Del Vale, Gaspar Bernardo, Jandira Santos, Atila Iorio, Cila de Matos, Arlete Lester e outros, bem como o corpo de "girls" e "boys" da Companhia.

Os espetáculos serão por sessões, às 20 e às 22 horas.

Nada supera em eficácia o OLEO ELECTRICO no tratamento de dôres reumáticas, caimbras, nevralgias e dôres ou torceduras de músculos e tendões.

L&K

GUERRA À GASOLINA

As ceras ROYAL e Esmeralda estão isentas de gasolina e devem ser aplicadas tal como se encontram nas latas. No caso de exorbitancia de preço, telefone para 22-9263, que lhe será indicada a casa que vende a contento.

Dr. Dirmeval Rosa

✝ Dejanyra Vasconcellos Rosa, tenente aviador Dyaval Rosa, senhora e filhos, aspirante Dilmar Rosa, Cantidiano Rosa e senhora, Dr. Edesio Silveira, senhora e filhos, agradecem a todos os parentes e amigos que compareceram ou consolaram no doloroso transe por que passaram.

Major Francisco Siqueira do Rego Barros

✝ Sua Familia agradece penhorada a todos aqueles que a confortaram com a sua presença ou enviaram condolencias por ocasião do passamento do seu prezado chefe.

Atendendo pedido expresso do falecido, comunica que não realizará missas votivas bem como não usará luto, solicitando preces em sua intenção.

É facil IMITAR...
..difficil CREAR

DESDE QUE KOLYNOS foi descoberto, ha trinta annos passados, innumeros dentifricios têm tentado imitar suas superiores qualidades, mas nenhum foi bem succedido. Kolynos ainda é o que mais se approxima do dentifricio perfeito.

Kolynos é um creme dental concentrado e antiseptico que limpa os dentes melhor e sem causar damno—restaurando rapidamente o brilho e brancura naturaes dos dentes. O gosto agradavel do Kolynos e a sensação de frescôr que deixa são inimitaveis.

Não acceite substitutos — insista no melhor creme dental—Kolynos!

CUSTA MENOS PORQUE SE USA MENOS — É CONCENTRADO

KOLYNOS CREME DENTAL

Alerta dona de casa

Não pague preço exorbitante pelas ceras ROYAL ou Esmeralda. Telefone para 22-9263, que lhe será indicada a casa que lhe vende a contento.

DR. TELLES DE MENEZES

CLINICA DE SENHORAS

Rua Gonçalves Dias, 84, 5.º, S. 504-5, das 15 às 18. Cons.: 23-3147 — Residencia: 42-1948.

AVISOS FÚNEBRES

Comendador Alexandre Herculano Rodrigues

✝ Maria de Carvalho Rodrigues, Condes de Pombeiro e filhas, Dr. Fernando Luiz Rodrigues, Dr. Carlos Octavio Rodrigues e Dr. Jorge Eduardo Rodrigues, convidam os seus parentes e amigos para a missa de 7.º dia que farão celebrar no Altar Mór da Matriz da Candelaria, sábado, 13 do corrente, às 10 horas, sufragando a alma do seu saudoso chefe Comendador ALEXANDRE HERCULANO RODRIGUES.

Comendador Alexandre Herculano Rodrigues

✝ Henrique Ferreira de Carvalho e familia, Oscar Ferreira de Carvalho e Alzira Ferreira de Carvalho, convidam os seus parentes e amigos para a missa de 7.º dia que farão celebrar no Altar de Nossa Senhora da Piedade, na Matriz da Candelaria, às 10 horas de sábado, 13 do corrente, sufragando a alma do seu saudoso cunhado Comendador ALEXANDRE HERCULANO RODRIGUES.

Comendador Alexandre Herculano Rodrigues

✝ Carminda Ferreira de Carvalho Sotello, Dr. Oscar Ferreira de Carvalho Sotello e Sra., Dr. Homero Fortuna Carneiro e Sra., Dr. Edgard Ferreira de Carvalho Sotello e Sra., João Jovelino Demore e Sra. e Manoel Ferreira de Carvalho Sotello, convidam seus parentes e amigos para a missa de 7.º dia, que farão celebrar no Altar da Sagrada Familia, da Matriz da Candelaria, sábado, 13 do corrente, às 10 horas, sufragando a alma do seu saudoso cunhado e tio, Comendador ALEXANDRE HERCULANO RODRIGUES.

ARMAZENS GERAIS GUANABARA S. A.

RUA 1.º DE MARÇO N.º 71 — 1.º ANDAR TELS.: 23-1364 e 23-6188 — RIO DE JANEIRO
PRAÇA GAL. OSORIO, 3. ANGRA DOS REIS — ESTADO DO RIO

— SECÇÃO DE CEREAIS — RECEBE ARROZ, FEIJÃO, MILHO, ETC. ADIANTANDO DINHEIRO PARA OS FRETES E IMPOSTOS —

— SECÇÃO DE CAFÉ — RECEBE CAFÉ EM DEPOSITO ADIANTANDO DINHEIRO PARA PAGAMENTO DOS FRETES E IMPOSTOS —

— ALGODÃO — RECEBE PARA DEPOSITAR EM ARMAZEM ESPECIAL, ALGODÃO EM FARDOS, ADIANTANDO OS FRETES E IMPOSTOS RESPECTIVOS —

— SECÇÃO DE ALFANDEGA — ADIANTAMENTOS PARA DIREITOS ADUANEIROS, ARMAZENAMENTOS SIMPLES, ETC. —

BOLETINS DAS DIRETORIAS DE INFANTARIA, ARTILHARIA E CAVALARIA

Apresentações de oficiais. Transferencia de sargentos. Permissões

Diretoria de Infantaria

CAPITAL FEDERAL, 10 DE JUNHO DE 1942 — BOLETIM INTERNO N.º 134.

Publica-se, de ordem do exmo. sr. ministro, para a devida execução, o seguinte:

APRESENTAÇÕES A ESTA DIRETORIA. — *De oficiais, ontem:*

— Tenente-coronel — Orlando de Vicenti Campelo, do 6.º Batalhão de Caçadores, por ter de regressar a seu Corpo.

— Capitães — José Macedo, do 10.º Batalhão de Caçadores, por ter sido transferido do Quadro Suplementar Geral para o Quadro Ordinario, classificado no 10.º Batalhão de Caçadores e entrar em trânsito; Paulo Galvão, desta Diretoria, por ter deixado a chefia da S/1-D/1 e assumido a chefia da D/3; Osni Caldeira, do 2.º Regimento de Infantaria, por ter sido nomeado ajudante de ordens do exmo. sr. general de Divisão Newton Cavalcanti, ter sido desligado de adido ao 2.º Regimento de Infantaria e ter de assumir suas funções; Sergio Meira de Castro, da Diretoria de Recrutamento, por ter entrado em gozo de ferias regulamentares que lhe foram concedidas a 8 do corrente.

— Primeiros tenentes — Osmarino Sampaio Niemeyer, do 2.º Regimento de Infantaria, por ter sido retificada sua classificação do 9.º para o 2.º Regimento de Infantaria; Ernani Alvares Noll, adido a esta Diretoria, por ter terminado a licença para tratamento de saúde; Edgard Teles de Meneses, da Reserva, por ter sido convocado.

— Segundos tenentes — João Nunes Garcia, da Reserva, convocado, desta Diretoria, por ter entrado em gozo de ferias relativas ao ano de 1941; Osvaldo Passos Siqueira, da Reserva, por ter sido convocado.

DE SARGENTO, NO DIA 6 DO CORRENTE. — Terceiro sargento José Ferreira Borges, por ter sido transferido do 5.º para o 3.º Regimento de Infantaria.

PERMISSÃO. — Concedo permissão para ir à cidade de Jacutinga (Estado de Minas), dentro do periodo de trânsito a que tem direito, ao terceiro sargento Raimundo Vasconcelos Ribeiro, transferido do 16.º para o 11.º Regimento de Infantaria.

PROMOÇÃO DE SARGENTO. — Foi promovido ao posto de segundo sargento, em 4 de abril de 1942, no Pelotão Independente do Oiapoque, o terceiro sargento Jorge Pelaio de Almeida.

ADIÇÃO DE OFICIAL. — Fica adido a esta Diretoria, para efeitos de vencimentos, o capitão Osni Caldeira, ajudante de ordens do exmo. sr. general de Divisão, Newton de Andrade Cavalcanti.

EXCLUSÃO DE SARGENTO. — O sr. comandante do 7.º Regimento de Infantaria comunicou, em radio número 104-A, de 28 do mês próximo findo, que foi excluido do estado efetivo daquele Regimento, por falecimento, o terceiro sargento Placido de Matos.

EXCLUSÃO DE MÚSICO. — O comandante do 25.º Batalhão de Caçadores informou, em resposta ao radio número 894-D/1-S/1, que o músico de terceira classe Francisco Marinho Carimã foi excluido por incapacidade fisica no dia 14 de maio último, ficando adido àquela unidade.

REFERENCIA ELOGIOSA SOBRE OFICIAL. — Publique-se a seguinte referencia sobre oficial, feita pelo major chefe da Primeira Divisão, em parte número 2.820, de 9 do corrente:

"Ao ser dispensado o capitão Paulo Galvão das funções que exercia nesta Divisão, por motivo de sua designação para chefe da D/3 desta Diretoria, louvo-o pela inteligencia, pela capacidade de trabalho, pela disciplina intelectual que revelou no desempenho das funções que lhe eram afetas e sobretudo pelo invulgar espirito de cooperação, que constitue uma das caracteristicas de sua personalidade".

REFERENCIAS ELOGIOSAS SOBRE SARGENTO E FUNCIONARIO CIVIL. — Publique-se as seguintes referencias elogiosas sobre sargento e funcionario civil, feitas pelo capitão Olivio Gondim de Uzeda, em parte sem número, de ontem datada:

"Levo ao vosso conhecimento que ao deixar a chefia da Terceira Divisão, cumpre-me louvar o terceiro sargento Vinicio Gomes de Aguiar, pela sua esmerada educação civil e militar e agradecer-lhe os bons serviços que prestou à esta chefia; outrossim, louvo o servente desta Divisão Guilhermino Lourenço Marques, pela sua assiduidade e pela sua prestimosidade.

(a.) — General de Brigada, *Boanerges Lopes de Sousa*, diretor de Infantaria.

Confere: — Major *Aristeu Catão Mazza*, no impedimento do chefe do Gabinete.

Diretoria de Artilharia

CAPITAL FEDERAL, 10 DE JUNHO DE 1942 — BOLETIM INTERNO N.º 133.

Publico, de ordem do exmo. sr. ministro, para a devida execução, o seguinte:

APRESENTAÇÕES. — Apresentaram-se, ontem, à esta Diretoria, os seguintes oficiais:

— Capitães Ariel Paca da Fonseca, do 5.º Grupo de Artilharia de Dorso, por ter sido promovido, classificado e continuar adido à Escola Militar; Floriano Peixoto Ramos, por ter sido mandado servir na Diretoria de Moto-Mecanização; Afonso Jorge von Trompowsky, do I/1.º Regimento de Artilharia Anti-Aerea, por ter passado à disposição do Estado Maior do Exército e embarcar a 12 do corrente, para os Estados Unidos.

— Primeiros tenentes Propicio Machado Alves, do I/1.º Regimento de Artilharia Anti-Aerea, por ter passado à disposição do Estado Maior do Exército e embarcar a 12 do mês em curso para os Estados Unidos; Welt Durães Ribeiro, do I/1.º Regimento de Artilharia Anti-Aerea, por ter passado à disposição do Estado Maior do Exército e embarcar a 12 do corrente para os Estados Unidos.

— Segundo tenente Osvaldo Mescolin, do 6.º Grupo de Artilharia de Dorso, por ter vindo a serviço de sua unidade e seguir para Juiz de Fora.

— Segundo tenente da Reserva, convocado, Djalma da Silva Brandão, desta Diretoria de Artilharia, por conclusão de ferias.

RETIFICAÇÃO DE TRANSFERENCIA DE OFICIAIS. — Retifico, por necessidade do serviço, as transferencias:

— Do segundo tenente Edison de Faria Gomes, como sendo para o II/5.º R. A. D. C. e não para o 5.º Grupo de Artilharia de Dorso, como publicou o Boletim Interno de 3 do corrente mês, desta Diretoria de Artilharia.

— Do segundo tenente Acelo da Silva Ferreira, para o 5.º Grupo de Artilharia de Dorso e não para o II/5.º R. A. D. C., como publicou o Boletim Interno de 8 do mês em curso, desta Diretoria de Artilharia.

CONCESSÃO DE FERIAS. — Concedo as ferias regulamentares, relativas ao ano de 1941, ao segundo tenente da Reserva, convocado, Manuel Procopio dos Santos, desta Diretoria de Artilharia.

TRANSFERENCIA DE SARGENTOS. — Transfiro, por necessidade do serviço, de acordo com o Aviso n.º 1.439, de 3 de junho de 1942, do 1.º Grupo Independente de Artilharia Mista (Olinda), para as unidades abaixo, os seguintes sargentos e praças:

PARA A PRIMEIRA BATERIA INDEPENDENTE DE METRALHADORA ANTI-AEREA — (*Recife*): — Primeiro sargento Ramiro Ramalho de Alencar, segundo sargento José Ataliba, terceiros sargentos João Bernardes de Fernandes de Sousa, Eduardo Gonçalves Filho, Francisco Celestino Ribeiro, João Fernandes Maciel e Hildebrando Lima de Aguiar; cabos Salatiel Fernandes da Cruz, Gelcio Lopes de Siqueira, José Higino Batista de Lima, Heraldo Batista Cardoso, José Abrantes de Oliveira, José Alencar Braga de Sousa, Aluizio Gomes de Sá, Antonio Torres da Silva, Antonio Faustino dos Santos, José Milton Santiago, Luiz dos Santos Lima, Geminiano Mendes de Brito, Helio de Morais Paiva e soldados José Duarte da Silva, Tristão de Sousa Costa, Castor José de Freitas, José Antonio de Moura, Daniel Galvão Marinho, José Mendes de Farias, Severino Soares Cavalcanti, Misael de Santana, Gercino Pessoa de Albuquerque, José Lira de Sousa, Antonio Acacio Santiago, Mario José Soares, Antonio Lopes Frazão, Antonio Chaves da Silva, José Armando de Santana, Arnaldo Dias Matoso, Crispim do Nascimento Leite, Ulisses Roberto Ferreira da Rocha, Rildo de Albuquerque Cesar, Humberto Martins de Sousa, Demócrito Freire da Nóbrega, Severino Alves Feitosa, Paulo Vieira Costa, José Luiz França, José Tertuliano, Damião Avelino Bezerra, Malaquias Alves de Sousa, Carlos Pereira da Silva, José Ferreira da Silva, José Alves da Silva, Airisson Amorim de Sousa Barreiro, Renato Ferreira da Silva, Bonifacio Bezerra dos Santos, Ruitá Marinho Falcão, Severino Gonçalves da Silva, Pedro de Sousa Vilaça, Lindalvo Soares de Albuquerque, José Alberto Camargo, Severino Miranda dos Anjos, Diomedes da Silva Figueirôa, Josias Domingos de Oliveira, Edgar Resende de Medeiros, Edizio de Sousa Vieira, Epaminondas Moreira de Lima, Virgilio José da Silva, João de Aquino Angelin, Luiz Inacio dos Santos, Luciano José dos Santos, Haroldo de Carvalho Avila, José de Vasconcelos, Ernandes Barbosa Raibolt, Durval Alves Coutinho, José Francisco de Oliveira, Flores Antonio de Lima, Felipe Antonio de Matias Nunes, Manuel de Albuquerque Castro, Alberto Calhau, Sebastião Jacinto do Amaral, Luiz de França Nascimento, Mario Albuquerque Cavalcante, Einar Soares do Nascimento e João Batista Monteiro.

PARA O 7.º GRUPO DE ARTILHARIA DE DORSO — (*Recife*): — Primeiro sargento Manuel Cintra de Paiva, segundos sargentos Luiz Melo de Almeida e Gabriel Tavares Damasceno, terceiros sargentos Antonio de Oliveira Albuquerque, José Maria Coelho Serrão, João Ferreira de Farias, Agenor de Sousa Brito, Warthon Clemente da França Gonçalves, João Ribeiro da Costa e Raimundo Inacio de Sousa; cabos Teodomiro de Oliveira Maciel, Ricardo Pereira Filho, Aureo Sousa da Fonseca, Amaro Umbelino de Santana, Ulisses Pereira da Silva, José Correia Lima, Henrique Rodrigues de Mesquita, Pedro Faustino Soares, Enedino José de Andrade, Eugenio Carneiro da Cunha, Bonifacio Salgado Vasconcelos, João Lima de Sousa, Francisco Ramos de Assiz, Sebastião José de Santana e Jaime Sales Duarte; soldados Delmario Rodrigues de Alencar, Geraldo de Sousa Lima, João Nunes de Araujo, Joaquim do Rego Barros Neto, José Manuel da Silva, Arlindo Lopes de Sousa, Gumercindo José Pereira, Manuel Celestino Frazão, Luiz Marcolino de Sousa, João Higino de Lima, Severino Ferreira da Silva, João Herminio de Lira, Osvaldo Bezerra da Silva, Severino Alves de Sousa, Jonas Liberato de Oliveira, Artur das Neves, Antonio Ferreira Pinto Filho, Antonio Ricardo Pereira, José da Silva Nascimento, José Rodrigues de Freitas, José Alexandre de Brito, Joaquim Alves Filho, João Pereira da Silva, Leônidas Gomes de Sousa, Luiz Esteves de Sousa, Antonio Manuel do Amaral, Carmelio de Vasconcelos, Moacir de Sousa, Claudemir Milton de Oliveira Leite, João Batista do Nascimento, José Dantas de Araujo, Severino Nascimento da Silva, Manuel Maciel Monteiro, Luiz Pereira de Andrade, João Feliciano da Silva, Severino Ferreira da Silva, Paulo Nazario dos Santos, Raimundo José da Silva, Zacarias Campos Ferreira, Luiz Gonzaga da Silva, João Januario, Benedito Gomes dos Santos, Ricardo Cavalcanti Lins, Luiz Francisco de Sousa, Eugenio Malaquias dos Santos, Ozias Camargo Lins, Manuel Miguel Sobrinho, José Cardoso de Melo, Antonio Avelino, José Eleuterio dos Santos, Arlindo Paixão de Oliveira, Azarias Ferreira de Azevedo, Jaltar Castanha Acioli, Jorge Castanha Felix da Silva, Natanael de Oliveira Santos, José Augusto de Melo, Antonio Cantidio da Silva, Manuel Eustaquio Pereira Araujo, Ildefonso Souto Maior, Oscar Tavares de Lira, João Paulo de Sousa, Manuel Vitorino da Costa, Emidio Pereira Neves, Sebastião Batista de Lima, José Araujo Dantas, José Canuto Freire, Arlindo Ricardo Gomes, Severino Moura de Frias, Djalma Bezerra da Silva, Sebastião Cavalcanti de Albuquerque, Severino Vicente Filho, Luiz Gonzaga de Medeiros, Berto José da Silva, Manuel Vidal de Barros, José Alves dos Santos, Amabilio de Sousa Melo, Carlos Campelo Dias, Cassiano Argemiro de Sousa, João Martins de Melo, Antonio Manuel Bin, Elias Felix de Oliveira, João Pedro da Silva, Amaro Gomes de Oliveira, Severino Sales da Silva, Antonio Barbosa Camelo, José Pedro Damião, Severino Pereira da Rocha, Severino de Sousa Campos, José Silvestre de Albuquerque, Silvino Galo, Edberto Bezerra Guedes, Abdias Soares Barbosa, Pedro Manuel de Araujo, Aldo Paraizo Lopes, Simeão Eusebio de Oliveira, José Antonio dos Santos, José Firmino de Carvalho, Antonio José de Aquino, Adamastor Alves Fernandes, Manuel Norberto da Silva, Raul Pereira de Lucena, Jorge Pereira da Silva, Pedro José Ferreira, Alcides Alves da Cruz, João Agripino da Silva, Antonio Ferreira dos Santos, Martiniano Severino de Sousa, José Batista de Medeiros, Heleno Severino Barbosa e Antonio Leandro de Veras.

AUTORIZAÇÃO PARA PROMOÇÕES A SEGUNDO SARGENTO. — De acordo com o Aviso n.º 102-Prom. 3, de 22 de janeiro de 1942, autorizo o comandante do 4.º Regimento de Artilharia Montada (Itú), a preencher, por promoção, 3 (três) vagas de segundo sargento, sendo 2 (duas) para a Terceira Bateria, e 1 (uma) para a Secção Extranumeraria (arquivista-datilógrafo), tudo do II/Grupo a ser destacado para a Sétima Região Militar.

TRANSFERENCIA DE PRAÇAS. — Transfiro, por necessidade do serviço, da Secção de Artilharia de Dorso (Porto Murtinho), para o I/1.º Regimento de Artilharia Anti-Aerea (Deodoro), o cabo [illegible] Tavares, e do I/1.º Regimento de Artilharia Anti-Aerea (Deodoro), para o 2.º Grupo de Artilharia de Dorso (Jundiaí), o cabo José Antonio Nogueira.

ADIÇÃO DE OFICIAIS E PRAÇAS. — Ficam adidos ao 9.º Grupo de Artilharia Auxiliar (Olinda), o capitão Jaime de Melo Portela, segundos tenentes Paulo de Oliveira e Silva e Euclides Chaves Duarte, e as praças transferidas, neste boletim, do 1.º Grupo Independente de Artilharia Mista, para o 7.º Grupo de Artilharia de Dorso, até a chegada deste Corpo, atualmente em organização nesta capital, à sede da Sétima Região Militar.

— De ordem do exmo. sr. ministro, ficam adidos ao Estado Maior do Exército, os seguintes oficiais: — Capitão Afonso Jorge von Trompowsky e primeiros tenentes Welt Durães Ribeiro, Oli Lopes Dorneles, Sebastião Pereira Chaves, Propicio Machado Alves, Carlos Alvares Noll, João Alves Martins e Joaquim Vitorino Portela Ferreira Alves.

PERMISSÃO. — O exmo. sr. ministro concede permissão ao capitão Leandro José da Costa Junior, para ir ao Estado de Goiaz, no desempenho da missão que lhe foi confiada pela Comissão de Industrialização dos Minerios de Niquel, conforme solicitou o diretor geral do Conselho Federal de Comercio Exterior em oficio n.º S. F./1.313/565-1, de 6 do corrente.

DESLIGAMENTO DE OFICIAL. — E' desligado desta Diretoria de Artilharia o capitão Idilio Aleixo.

LOUVOR. — Sendo desligado desta Diretoria o capitão Idilio Aleixo, por motivo de sua transferencia para a Reserva, agradeço e louvo o distinto oficial, pela dedicação, honestidade e correção, com que desempenhou as funções de adjunto da Primeira Divisão, demonstrando sempre, um pronunciado espirito militar, ao par de uma fina educação. Ao capitão Aleixo os meus votos de felicidades.

(a.) — General de Brigada *Antonio Fernandes Dantas*, diretor.

Confere: — Tenente-coronel *Cleisthenes Barbosa*, chefe do Gabinete.

Diretoria de Cavalaria, Trem, Remonta e Veterinaria

CAPITAL FEDERAL, 10 DE JUNHO DE 1942 — BOLETIM INTERNO N.º [illegible]

APRESENTAÇÃO DE OFICIAIS. — Dia 9 de junho de 1942.

— Tenente-coronel Benjamin Constant Moutinho Ribeiro da Costa, do Quadro Suplementar Geral, por ter sido transferido do Quadro Ordinario para o referido Quadro Suplementar Geral, e entrar em licença para tratamento de saude, viajando para Poços de Caldas e Prata.

— Primeiro tenente José Fragomeni, do Quadro Suplementar Geral, por ter sido exonerado do cargo de ajudante de ordens do sr. ministro e indicado para fazer um estagio no Exército americano.

TRANSFERENCIA DE PRAÇA. — Foi transferido do 7.º Regimento de Cavalaria Independente para o Destacamento Misto de Fernando de Noronha, por interesse proprio, o cabo João de Deus Vieira.

BIBLIOTECA MILITAR. — ASSINATURA. — Consoante solicitação do interessado, deixa de ser subscritor da Biblioteca Militar, o segundo tenente, convocado, Pedro Ferreira Alvares, desta Diretoria.

RETIFICAÇÃO DE CLASSIFICAÇÃO DE SARGENTOS. — Retifico as classificações dos seguintes primeiros sargentos:

— José Lelis Machado, para o 4.º Regimento de Cavalaria Divisionario (Três Corações).

— Adalberto de Lima Prado, para o 1.º Regimento de Cavalaria Divisionario (Capital Federal).

— Miguel Jacinto de Almeida Santos, para o 10.º Regimento de Cavalaria Independente (Bela Vista), ficando sem efeito as classificações dos mesmos publicadas no Boletim Interno n.º 128, de 4 do corrente.

TRANSFERENCIA DE SARGENTOS. — Transfiro, por necessidade do serviço e para preenchimento de vagas, os seguintes primeiros sargentos:

— Genesio de Oliveira Maia, do 4.º Regimento de Cavalaria Divisionario (Três Corações) para o 7.º Regimento de Cavalaria Divisionario (Ala Moto-Mecanizada — Recife).

— Pedro Licinio do Nascimento, do 13.º Regimento de Cavalaria Independente (Jaguarão) para o 1.º Regimento de Cavalaria Independente ([illegible]).

BAIXA AO HOSPITAL CENTRAL DO EXERCITO. — Baixou a 5 do corrente ao Hospital Central do Exército com transferencia da Enfermaria Regimental de Três Corações, o capitão Ari de Abreu Barreto, do 4.º Regimento de Cavalaria Divisionario.

(a.) — General *Firmo Freire do Nascimento*, diretor.

Confere: — Tenente-coronel *Antonio Moreira de Abreu Fialho*, chefe do Gabinete.

LIVRARIA ALVES Livros colegiais e acadêmicos. Rua do Ouvidor n.º 166.

APROVEITE AGORA
AS GRANDES REDUÇÕES DE PREÇOS
NA
TRADICIONAL VENDA ANUAL DA
ASA
UNES
CORTINAS-TAPETES
MOVEIS-DECORAÇÕES
AGORA SOMENTE
65-R. do CARIOCA-67

LIVROS — COMPRO E PAGO BEM
GRANDES OU PEQUENAS BIBLIOTECAS
Livros avulsos sobre todos os assuntos
Atende a domicilio — CARLOS RIBEIRO
Rua do Carmo, 29 — 1.º andar — Sala 9
Fone: 43-8222 — Rio

COMEDIA BRASILEIRA
TEATRO GINÁSTICO
ORGANIZAÇÃO DO S.N.T.
HOJE
AS 16 HORAS — VESPERAL A PREÇOS REDUZIDOS
AS 8,30 HORAS
A famosa peça de
DUMAS FILHO
"A Dama das Camelias"
Pelo melhor elenco do Teatro Nacional
Uma única sessão todas as noites às 20,30 (8 e meia) horas
Rigorosa encenação de TEIXEIRA PINTO
SÁBADOS, DOMINGOS E FERIADOS
VESPERAIS AOS AS 16 E 15 HORAS

Comercio, Produção e Finanças

MERCADO CAMBIAL

O mercado cambial abriu, ontem, com o Banco do Brasil, sacando libra area a 79$585 e dolar a 19$630 e comprando a 78$464 e a 79$600, respectivamente.

Assim fechou, inalterado.

O Banco do Brasil afixou as seguintes taxas para cobranças de outros bancos, quotas e remessas para exportação:

	Abertura	Fecham.
Libra area, à vista	79$585	79$585
Libra "cabo"	79$665	79$605
Dolar	19$630	19$630
Dolar "cabo"	19$660	19$660
Escudo	$800	$800
Franco suiço	4$630	4$630
Coroa sueca	4$720	4$720
Peso argentino	4$640	4$640
Peso uruguaio	10$441	10$441
Peso chileno	$633	$633

O Banco do Brasil afixou as seguintes taxas para compra no mercado livre:

	A 90 dias	À vista	Cabo
Libra "area"	78$064	78$464	78$538
Dolar	19$420	19$470	19$490
Peso argentino	—	4$560	—
Peso uruguaio	—	10$167	—
Peso chileno	—	$599	—

Para compra no cambio oficial, o Banco do Brasil afixou as seguintes taxas:

	A 90 dias	À vista	Cabo
Libra "area"	65$905	66$405	66$558
Dolar	16$460	16$500	16$520
Peso uruguaio	—	8$616	—

REPASSE AOS BANCOS

Libra "area" comp.	78$464	78$464
Libra "area" venda	78$885	78$885
Oficial:		
Libra "area" comp.	66$737	66$737
Dolar (oficial)	16$580	16$580

LIVRE ESPECIAL

	Abertura	Fecham.
Dolar, compra	20$000	20$000
Dolar, venda	20$500	20$500
Cabo:		
Dolar, venda	20$530	20$530

PAISES SULAMERICANOS

No Banco do Brasil foram afixadas as seguintes taxas para compra de letras em dólares sobre Buenos Aires:

	Livre	Oficial	Frete
A vista	19$470	16$500	19$290
30 dias	19$453	16$487	19$190
60 dias	19$436	16$474	19$090
90 dias	19$420	16$460	18$990

TAXAS DO DOLAR EM VIGOR

	Livre	Oficial	Frete
Compra sobre Colombia:			
A vista	19$170	16$250	19$170
Compra sobre Venezuela:			
A vista	19$350	16$400	19$350
Compra sobre outras Republicas Sulamericanas:			
A vista	19$350	16$400	19$350
Venda sobre Buenos Aires:			
A vista (Dolar) livre			19$630
Compra sobre Uruguai:			
A vista	19$370	16$400	19$370

TAXAS DE COMPRA DA £ AREA

	Livre	Oficial
A vista		
90/ 90	78$064	65$905
90/120	77$924	65$880
90/150	77$704	65$765
90/180	77$644	65$650
	Livre	Oficial
A vista		
90 dias	78$464	66$405
120 dias	78$324	66$300
150 dias	78$184	66$205
180 dias	78$044	66$150

BOLSA de CAFÉ

Theophilo de Andrade

A exportação em maio

Maio não foi um mês bom para os negocios cafeeiros. Durante ele, tivemos a Reunião do Conselho Consultivo do Departamento Nacional do Café e fizeram-se estimativas sobre a safra a iniciar-se a 1.º do julho próximo. Mas a exportação esteve fraca e o mercado andou frouxo. Aliás, uma coisa dependeu da outra.

A redução da exportação verificou-se, não pela carencia de negocios, mas pela deficiencia de transportes maritimos. Estamos, praticamente, reduzidos aos nossos proprios vapores e, estes mesmos, têm sido vitimas da sanha dos piratas do Eixo, que operam nas costas americanas.

O total da exportação foi de 761.242 sacas, quantidade muito limitada, pois não chega a cobrir a media mensal que necessitamos exportar só para os Estados Unidos, afim de cobrir a "tranche" mensal da quota, a nós reservada, pelo Convenio Panamericano do Café, no presente "ano de controle". Foi tambem bastante inferior à exportação de abril, quando enviamos para o exterior 950.923 sacas. Ainda assim, passamos o mês de março, cuja exportação foi de apenas 595.908 sacas.

A distribuição das quantidades exportadas, pelos portos cafeeiros foi a seguinte:

EXPORTAÇÃO BRASILEIRA DE C
EM MAIO DE 1942
(SACAS DE 60 QUILOS)

PORTOS DE EXPORTAÇÃO
Santos
Rio de Janeiro
Vitoria
Paranaguá
Angra dos Reis
São Salvador
Recife
Itajaí
TOTAL

Câmara Sindical de Corretores

EM 9 DO CORRENTE

	Oficial	Livre	Especial
Libra area	—	79$585	79$033
Nova York	16$500	19$634	20$278
Suiça	—	4$640	4$930
Uruguai	—	10$428	10$920
Canadá	—	—	18$400
Portugal	—	$810	$827
Cobertura do Banco do Brasil aos Bancos			
Londres - Lbs. area		—	—

OURO FINO

O Banco do Brasil adquiriu, ontem, a grama do ouro fino na base de 1.000/1.000, em barras ou amoedado, a 23$300.

	Quantidade
Ontem	30.605.203
Desde 1.º do corrente	852.342.502
	882.947.705

COTAÇÃO DO PREÇO DA GRAMA DA PRATA

A Casa da Moeda fixou para aquisição das moedas de prata do antigo imperio e da Republica os agios de 157 % e 98 %, respectivamente; para as do antigo cunho colonial, os agios de: 505 ½ as dos valores de $020, $040 e $080; 509 %, as de $010, $320 e $640, e o de 446 % a de $960.

MOEDAS DE OURO

Quanto à prata fina, a sua aquisição é feita à razão de $200 a grama.

Libra	170$603	Franco	6$757
Dolar	35$043	Franco suiço	6$757

Em Nova York

NOVA YORK, 10.

	Hoje	Anterior
S/Londres, tel., p/£ $	4.04	4.04
S/França não ocupada	2.32	2.32
S/Lisboa, tel., p/Esc.	4.11	4.11
S/Madrid, tel., por P.	9.20	9.20
S/Estocolmo, tel., p/S. K.	23.85	23.85
S/Berna, tel., p/F. C.	23.32	23.32
S/Berna, livre	23.25	23.50
S/B. Aires, tel., por P.	23.60	23.63

Em Montevidéu

MONTEVIDÉU, 10.

	Hoje		Anterior
S/Londres, £, t/comp.	n/c.		n/c.
A vista:			
S/N. York, 100 $, t/comp.	100.75	P.	100.75
S/N. York, 100 $, t/venda	189.75	P.	189.75

Em Buenos Aires

BUENOS AIRES, 10.

	Hoje		Anterior
S/Londres, £, t/venda	17.00	P.	17.00
S/Londres, £, t/compra	16.90	P.	16.90
S/N. York, 100 $, t/comp.	425.50	P.	425.00
S/N. York, 100 $, t/venda	425.00	P.	424.50

Em Londres

LONDRESE, 10.

S/N. York, p/£, $	4.02,50 a 4.03,50	4.02,50 a 4.03,50
S/Berna, p/£, frs.	17.30 a 17.40	17.30 a 17.40
S/Madrid p/£, p.	40.50	40.50
S/Lisboa, p/£ esc.	99.80 a 100.20	99.80 a 100.20
S/Madrid liv £, p.	46.55	46.55
S/Estocolmo, £, K.	16.85 a 16.85	16.85 a 16.95

TELEGRAMA FINANCIAL

LONDRESE, 10.

FECHAMENTO

	Hoje	Anterior
Para desconto.		
Banco da Inglaterra	2 %	2 %
Banco da Italia	4 ½ %	4 ½ %
Banco da França	2 %	2 %
Em Londres 3 meses	1 1/16	1 1/16
Em N. York, 3 ms t/c.	7/16	7/16
Em N. York, 3 ms t/v.	½ %	½ %
Cambio à vista:		
Lisboa, s/Londres, t/v. por £, escudos	99.80	99.80
Lisboa, s/Londres, t/c.		

BOLSA DE TITULOS

Os negocios realizados, ontem, na Bolsa de Titulos, que esteve bastante animada e calma, foram mais desenvolvidos, como se vê a seguir:

VENDAS REALIZADAS ONTEM

	Apólices gerais:	
22	O. do Porto	800$000
2	D. Emissões port.	810$000
53	Idem	812$000
219	Idem	814$000
1	Idem 1917	780$000
70	D. Emissões port. Cautelas	798$000
20	Idem	800$000
5	Reajustamento	850$000
23	Idem	852$000
2.010	Obrigações - Tesouro 1939	1:010$000
150	Idem Ferroviarias	1:010$000
40	Municipais: Emp. 1904, port.	555$000
50	Idem 1906, nom.	165$000
40	Idem 1917, port.	180$000
10	Decreto 1.535	103$000
215	Idem 2.339	103$000
136	Emp. 1931	224$000
35	Idem	225$000
280	Prefeitura: B. Horizonte	907$000
34	Estaduais: E. Santo 6 %, nom.	750$000
6	Idem 8 %	900$000
203	Minas 1934 - 1.ª Serie	170$000
5	Idem - 2.ª Serie	175$500
118	Idem	170$000
1	Idem	177$000
76	Idem	176$500
780	Idem - 3.ª Serie	180$000
462	Idem	180$500
10	Idem	181$000
10	Idem	181$500
371	Paraná	148$000
106	Pernambuco	96$000
63	Idem	95$500
208	Redov. R. G. Sul	1:030$000
21	S. Paulo	234$000
70	Idem	
12	Idem Uniformizadas	
30	Idem	
3	Idem	
110	Ações Bcos.: Brasil	
100	Crédito Pessoal - Pref.	
42	Português do Brasil, nom.	
20	Idem port.	
8	Ações Cias.: Brasil Industrial	
400	S. Jeronimo Ord.	
4.500	Butiá	
50	C. Brahma Ord.	
30	Ferro Brasileiro	
500	Debentures: Bco. L. Brasileiro	
48	Cia. C. Brahma	

STOCK EXCHANGE DE LON

LONDRESE, 10.

TITULOS BRASILEIROS

	Hoje
FEDERAIS:	
Funding, 5 ½ %	74.15.0
Novo Funding, 1914	63.0.0
Conversão, 1910, 4 %	31.15.0
Emp. de 1931, 5 ½ %	34.0.0
Funding de 1931, 5 %, "B", de 4 anos	61.0.0
ESTADUAIS:	
Distrito Federal, 5 ½ %	36.0.0
R. de Janeiro, 1917, 7 %	20.10.0
Baía, 5 %	14.10.0
Pará, 5 %	12.0.0
TITULOS DIVERSOS:	
City of S. Paulo Improvements and Freehold Co. Pref.	30.0.0
Bank of Lond. & South América Ltd.	7.0.0
S. Paulo Gaz Co. Ltd.	7.10.0
Brazilian Warrant Agency & Finance C. Limited	0.8.0
Cables & Wireless, Ltd. ordinarias	61.10.0
Ocean Coal & Wilsons, Ltd., 6 ½ %, 1915	0.2.1 ½
Imperial Chemical Industries	1.13.0
Leopoldina Railway Co., Ltd., 6 ½ %, 1915	35.0.0
Lloyd's Bank Ltd. ("A" Shares)	2.13.6
R. de Janeiro City Imp. C. Limited	0.10.3
Rio Flour Mills & Granaries, Ltd.	1.8.0
S. Paulo Railway C. Ltd.	55.0.0
Western Tel. C., Ltd. 4 % & Deb. Stock	102.0.0
TITULOS ESTRANGEIROS	
Emp. de Guerra Britânico, ½ %, 1927-47	105.7.6
Consols, 2 ½ %	82.15.0

CAFÉ

O mercado de café disponivel funcionou, ontem, calmo, com os preços inalterados e pouco trabalhado.

Cotou-se o tipo 7, ao preço de 26$200 por 10 quilos, na tabua, e venderam-se, durante os trabalhos 315 sacas, contra 782 ditas, anteriores.

Fechou inalterado.

COTAÇÕES POR 10 QUILOS

Tipo 3, 28$200	Tipo 6, 26$700
Tipo 4, 27$700	Tipo 7, 26$200
Tipo 5, 27$200	Tipo 8, 25$700

Pauta mensal — Estado de Minas, café comum 2$800, idem fino 4$100.

Pauta semanal — Estado do Rio, café comum, 2$200.

O ano passado o tipo 7 foi cotado ao preço de 21$800 por 10 quilos.

MOVIMENTO DO DIA 9

	Sacas
Stock em 8	427.201
Entradas:	
Leopoldina	1.000
Total	428.201
Embarques:	
Cabotagem	25
Total	428.176
Café bonificação	875
Total	429.051
Consumo local	600
Stock em 9	428.451
Idem, ano passado	293.033
Entradas até 9	28.052
Embarques até 9	10.456
Café revertido ao stock desde o 1.º de julho	140.811

Em Santos

MOVIMENTO DO DIA 10

— Hoje, nominal; anterior, nominal; ano passado, firme.

N.º 4, disponivel por 10 quilos (duro) — Hoje, nominal; anterior, nominal; ano passado, .. 28$800.

N.º 4, disponivel por 10 quilos (mole) — Hoje, nominal; anterior, nominal; ano passado, 30$700.

Embarques — Hoje, 9.361 sacas; anterior, 19.172; ano passado, 32.477 sacas.

Entradas — Hoje, nada; anterior, nada; ano passado, .. 26.628 sacas.

Existencia — Hoje, 1.238.002 sacas; anterior, 1.247.363; ano passado, 1.147.753 sacas.

— Saidas 43.484 sacas, sendo 42.984 para os Estados Unidos e 500 por cabotagem.

Em Vitoria

MOVIMENTO DO DIA 10

O mercado funcionou frouxo, cotando o tipo ⅞ ao preço de 25$400, por 10 quilos.

ESTATISTICA DO CAFÉ

	Sacas
Entradas	4.793
Embarques	—
Em stock	162.685

Em Nova York

NOVA YORK, 10.
ABERTURA
(Contrato Santos)

Ent.:	Hoje	Ant.
Em julho	n/c.	n/c.
Em setembro	n/c.	n/c.
Em dezembro	n/c.	n/c.
Em março	n/c.	n/c.
Mercado	Paral.	Paral.

Inalterado, desde o fechamento anterior.

FECHAMENTO
(Contrato Santos)

Ent.:	Hoje	Ant.
Em julho	12.97	12.97
Em setembro	13.00	13.00
Em dezembro	13.00	13.00
Em março	n/c.	n/c.
Mercado	Estav.	Estav.

Inalterado desde o fechamento anterior.

AÇUCAR

Regulou, ontem, o mercado deste produto, firme, com as cotações inalteradas e entregas pequenas.

COTAÇÕES POR 60 QUILOS

Branco cristal	67$000 a 70$000
Mascavo reg.	52$000 a 54$000
Demerara	58$000 a 60$000
Mascavinho	— Não há —

MOVIMENTO DO DIA 9

		Sacas
Stock em 8		26.031
Entradas:		
De Minas	250	
De Campos	2.888	3.138
Total		29.169
Saidas		3.548
Stock em 9		25.621

Em São Paulo

MOVIMENTO DO DIA 10

Preço do disponivel no fechamento do mercado:

Somenos	67$000 a 68$000
M[illegible]	61$000 a 62$000
Branco cristal	73$000 74$000

Mercado firme.

Em Pernambuco

MOVIMENTO DO DIA 10

	Hoje	Ant.
Cotações por 60 k.s:		
Mercado	Estav.	Estav.
Usina de 1.ª	62$000	62$000
Usina de 2.ª	n/c.	n/c
Demeraras	48$000	48$000
3.ª sorte	40$000	40$000
Cristais	54$000	54$000
Por 15 quilos:		
Somenos	10$500	10$500
Mascavos	7$500	7$500
Entradas	5.400	1.100
De 1º de set.	4.102.500	4.097.100
Existencia	849.400	890.200
Exportação:		
Rio	—	300
N. do Brasil	1.200	—
Santos	5.000	15.000
S. do Brasil	—	5.000
Total	6.200	20.300

ALGODÃO

Esse mercado regulou, ontem, firme, com as cotações inalteradas e negocios regulares.

COTAÇÕES POR 10 QUILOS

Seridó-Fibra longa:	
Tipo 3	61$500 a 62$500
Tipo 4	58$500 a 59$500
Sertões-Fibra media:	
Tipo 3	53$000 a 55$000
Tipo 5	47$000 a 48$000
Ceará-Fibra curta:	
Tipo 3	Nominal
Tipo 5	45$500 a 46$500
Matas-Fibra curta:	
Tipos 3 e 5	Nominal
Paulista-Fibra curta:	
Tipo 3	Nominal
Tipo 5	44$500 a 45$500

MOVIMENTO DO DIA 10

	Sacas
Stock em 8	8.168
Entradas:	
Da Paraiba	361
Total	8.529
Saidas	390
Stock em 9	8.139

Em São Paulo

MOVIMENTO DO DIA 10
ABERTURA
(Contrato C)

Ent.:	Comp.	Venda
Em junho	58$300	59$000
Em julho	58$600	—
Em agosto	59$700	59$800
Em setembro	60$000	60$100
Em outubro	60$300	60$600
Em novembro	60$700	60$900
Em dezembro	61$000	61$100
Em janeiro	61$400	61$600
Em fevereiro	62$000	62$200

Vendas 11.000 arrobas.
Mercado estavel.

ABERTURA
FECHAMENTO
(Contrato C)

Ent.:	Comp.	Vend.
Em junho	58$500	59$000
Em julho	58$900	59$100
Em agosto	59$300	59$500
Em setembro	59$800	60$000
Em outubro	59$700	60$400
Em novembro	59$800	60$700
Em dezembro	60$700	60$800
Em janeiro	61$300	61$600
Em fevereiro	61$900	62$000

Vendas 19.000 arrobas.
Mercado estavel.

PREÇO DO DISPONIVEL

Tipo 4	63$500 a 65$000
Tipo 5	58$500 a 60$000
Tipo 6	53$500 a 55$000

Em Pernambuco

MOVIMENTO DO DIA 10

	Hoje	Ant.
Mercado	Firme	Firme
Cotações por 60 quilos:		
Sertões tipo 5	60$000	60$000
Matas	47$000	47$000
Entradas	—	—
De 1.º de set.	231.100	231.100
Existencia	112.900	113.500
Consumo local	600	600

Exportação:
Não houve.

Em Nova Yo

NOVA YORK, 10.
ABERTURA

Amer. Futures:
Ent.:
Em julho
Em outubro
Em dezembro
Em janeiro
Em março
Em maio
Mercado estavel.
Alta de 10 a 14 pontos de o fechamento ant

TRIGO

PREÇOS CORRENTES
Moinho Inglês:
Tipo "Soberana"
Moinho Barra Mansa:
Tipo "Catita"
Moinho da Luz:
Tipo "D. K."
Mercado Calm

CACAU

NOVA YORK, 10.
ABERTURA
Ent.:
Em julho
Em setembro
Em dezembro
Em janeiro
Mercado Calm

BORRACH

NOVA YORK, 10.
ABERTURA
Disponivel
Latex-crepe
Smoked Plantation Sheet
Mercado Calm

GRIPPE · NEVRALGIAS · DORES EM GERAL
CALMANTINA
COMPRIMIDOS DE GIFFONI
ACTUAM SEM DEPRIMIR O ORGANISMO
EM VIDROS E EM ENVELOPES DE 4 COMPRIMIDOS
FRANCISCO GIFFONI & CIA. — R. 1º DE MARÇO, 17 — RIO

BOLSA DE VALORES DE NOVA YORK

(A primeira cotação é a do fechamento Hoje; a segunda é a Anterior)

NEW YORK, 10 (United Press).

Stock Exchange — Allied Chemical, 136 - 136; American Can, 68,12 - 68,62; Aemrican Foreign Power, —/—; American Metals, n/c - 18; American Radiator, 4,62 - 4,75; American Smelting and Refining, 36,87 - 37,50; American Tel. and Teleg., 117,50 - 120,50; American Tobacco "B", 40 - 45,62; American Woolen, 4 - n/c; Anaconda Copper, 23,62 - 24; Andes Copper, n/c - n/c; Armour Delaware Pref., 109,25 - 109,50; Armour Illinois "A", 2,75 - 2,62; Atlantic Gulf and West Indies, 17,50 - 17,12; Atlas Corporation, 63,12 - 63,12; Bendix Aviation, 30,12 - 30,50; Bethlehem Steel, 51,75 - 52,50; Canadian Pacific, 4,25 - 4,25; Case Treshing Machine, n/c - 69,50; Cerro de Pasco, 29 - 29; Chile Copper, n/c - n/c; Chrysler Motors, 60,50 - 60,75; Colombia Gaz Electric, 1,25 - 1,25; Concolidated Edison, 13,25 - 23,50; Continental aCn 26,75 - 26,75; Continental Steel, n/c - n/c; Cuban American Sugar, 6,37 - 6,25; Dupont de Nemors, 113 - 114; Eastman Kodack, 126 - 128; Electric Power and Light, 1 - n/c; General Electric, 25,12 - 25; General Foods Corporation, 20,25 - 20,25; General Motors, 37,12 - 37,50; Gillette Safety Razor, 3,75 - 3,75; Goodyer Ruber, 17 - 17,37; Hudson Motors, n/c - 3,75; International Business Machine, 126 - 130; International Harvester, —/—; International Nickel, 46 - 40,25; International Tel. and Telegr., 27,12 - 27,25; International Tel. Eng., 3 - 3; Kennecott Copper, n-c/—; Krogery Grocery, —/n-c; Lambert Corporation, n/c - n/c; Lehman Corporation, 12,75/—; Loew Inc., 10,62/—; Lone Star Cement, 41,50 - 42; Missouri anse and Texas, 34,50 - 35,25; Montgomery Ward, 2,25 - n/c; National Cash Register, 20,25 - 20,25; National Lead Cia., 16,12 - 16,25; New-York Central, 13,7 5- 14,12; North American Corporation, 7,50 - 7,50; Otis Elevator, 8,25 - 8,25; Pacific Gaz Electric, 13,25 - 13,50; Pan American Airways, 19,25 - n/c; Paramount Pictures, 17,25 - 17,50; Patino Mines, 14,62 - 14,62; Pennsylvania Railroad, n/c - 16,62; Phillips Petroleum, 36,50 - 36,75; Public Service of New-Jersey, 10,62 - 10,37; Radio Corporation, 3,12 - 3,12; Reo Motors VTC, 3/—; Socony Vacuum, 7,12 - 7; Standard Brands, 3,50 - 3,25; Standard Oil of California, 26,37 - 26,37; Standard Oil of Indiana, 23,75 - 23,75; Standard Oil of New-Jersey, —/—; Swift and Cia., 34,50 - 34,37; Swift International, 29,75 - 29,12; Texas Corporation, 33,12 - 33,37; Texas Gulf Sulphur, 34 - 34,62; Union Carbid, 31 - 31,25; Union Pacific, 64,50 - 65,75; United Aircraft, 61 - 60,25; United Fruit, 24,50 - 25; United Gas Improvement, 55 - 56; U. S. Leather, 3,75 - 3,62; U. S. Smelting Refining, n/c - n/c; U. S. Steel, 41 - 41,37; Warner Bros, 46,37/—; Warren Bros, 5,25 - n/c; Westinghouse Electric, n/c - 72; Woolworth, —/26,75.

Curb Stock — American Gas Electric, 18,25 - 18; Brazilian Traction, 7,75 - 7,75; Electric Bond and Share, 1 - 1; Niagara Hudson and Power, 1,37 - 1,37; United Gas, n-c/—

Bancos — Bankers Trust, 34,62 - 35,50; Chase National Bank, 23,87 - 24,12; First National Bank of Boston, 34,50 - 34,62; National City Bank of New-York, 23,37 - 23,50.

Diversos — Estrada de Ferro Central do Brasil 7 % 1952, 30,25 - 30,50; Empréstimo Brasileiro 6 ½ % 1927-57, —/30,25; Empréstimo Brasileiro 6 ½ % 1927-57, 30,25 - 30,25; Rio Grande do Sul 6 % 1968, 14 - 14; Municipalidade de S. Paulo 6 % 1952, 16,75 - 16,75; Royal Bank of Canada, 148 - 148; Atlantic Refining, 17 - 17; Corn Products, 48 - 48; Municipalidade do Rio de Janeiro 6 % 1953, —/13,75; Empréstimo do Reino da Italia 7 %, 33,25 - 33,25; Brasil Federal 8 % 1941, n/c - n/c; Rio Grande do Sul 8 % 1946, n/c - n/c; Titulos do Estado de S. Paulo 6 ½ % 1957, 64,75 - 64,75; Titulos do Estado de S. Paulo 7 % 1940, n/c - n/c; Titulos do Estado de S. Paulo 8 % 1950, n/c - n/c; Titulos do Estado de S. Paulo 7 % 1956 n/c - n/c; Bonus de Minas Gerais 6 ½ % 1959, n/c - 16; Bonus de Minas Gerais 6 ½ % 1958, —/—; Bonus da Prov. de Buenos Aires 4 ½ % a ¾ 1975, 67 - n/c.

DR. PEDRO DE CASTRO
DOCENTE DA UNIVERSIDADE
Clinica médica — Tuberculose
RUA MIGUEL COUTO, 5 - 3.º
De 4 às 6 horas.

use LOÇÃO XAMBU
CABELOS BRANCOS OU GRISALHOS VOLTAM À SUA COR NATURAL ELIMINA A CASPA ÊXITO GARANTIDO
DISTRIBUIDOR — RUA
DANTAS, 23 — RIO

Vila Valque
Vende-se o predio
Luiz Beltrão n.º 79 —
— sala — 2 quartos —
e banheiro — Rs: 45:000
Pequena entrada e
até 10 anos. Cia.
praça Floriano 31/39, 2.

Sociedades Anô

Realizam-se hoje as Assembl rais de Acionistas das segui panhias:

— Perfumaria Miragem, S. traordinaria, às 15 horas, rão de Mesquita, n.º 98;

— Expresso D. C. Andr S. A.: às 14 horas, à av. ga, n.º 12, s/65.

NAVEGAÇÃO AEREA

(Abreviaturas das Cias.: V-Vasp; C-Condor; P-Panair;

Saidas		Chegadas		Saidas		Chegad
—	V	Porto Alegre	11	12 Miami	P	Buenos Aires
11 P. Alegre	P	Porto Alegre	11	12 S. Paulo	V	São Paulo
11 S. Paulo	V	São Paulo	11	12 Uberaba	P	Uberaba
11 Recife	P	Fortaleza	11	12 S. Paulo	V	São Paulo
—	V	Curitiba	11	12 Assunción	P	[illegible]
11 B. Aires	P	Miami	11	12 S. Paulo	V	São Paulo
11 S. Paulo	V	São Paulo	11	12 P. Alegre	P	Porto Alegre
11 Goiania	P	Goiania	11	12 S. Paulo	V	São Paulo
11 S. Paulo	V	São Paulo	11	12 P. Caldas	P	P. Caldas
11 Curitiba	P	Curitiba	11	[illegible]	P	Recife
11 Fortaleza	P			12 P. Caldas	P	P. Caldas
—	P	Cuiabá	11	12 P. Alegre	V	São Paulo
12 P. Alegre	P	Porto Alegre	12	12 S. Paulo	P	Fortaleza
12 Curitiba	V					
12 B. Aires	P	Miami	12			
12 P. Alegre	V			12 B. Aires	P	B. Aires

DÔR-GRIPE-RESFRIADOS
RHODINE
CAFEINADA
A boa enfermeira

MOVIMENTO TURFISTA

O Clássico "J. C. de Figueiredo"

Os programas oficiais. Estreantes. Os primeiros favoritos

Cento e cinquenta e três parelheiros foram alistados nas próximas reuniões no Hipódromo da Gavea.

Os programas oficiais foram ontem conhecidos, estando os "catedráticos" empenhados na descoberta das "barbadas".

Na reunião de domingo será disputado o "Clássico José Carlos de Figueiredo", na distancia de 1.200 metros, com a dotação de 20:000$000.

Programa da reunião de sábado

PRIMEIRO PAREO — 1.400 METROS — AS TREZE HORAS E TRINTA MINUTOS — 5:000$000 — PESOS ESPECIAIS COM DESCARGA PARA APRENDIZES.

		QUILOS
1—1	Urucaré	51
2	Nereide	50
2—3	Mery	54
4	Valença	48
3—5	Napolitano	53
6	Seymour	51
4—7	Oiticicá	51
"	Niquel	50

SEGUNDO PAREO — 1.000 METROS — PISTA DE GRAMA — AS QUATORZE HORAS — 10:000$000.

		QUILOS
1—1	Atlântica	52
2	Denodo	54
3	Fátima	52
2—4	Filisteu	54
5	Donatelo	54
6	Francis	53
3—7	Recife	54
8	Camuano	54
9	Darlie	53
4-10	Flá	52
11	Turaia	52
"	Bota-Fogo	54

TERCEIRO PAREO — 1.400 METROS — AS QUATORZE HORAS E TRINTA MINUTOS — 5:000$000 — PESOS ESPECIAIS COM DESCARGA PARA APRENDIZES.

		QUILOS
1—1	Dom Carlito	58
"	Valmi	52
2	Monte Alvo	51
2—3	Onix	51
4	Egaso	58
5	Quevi	51
3—6	Odax	58
7	Axum	54
8	Arkansas	53
4—9	Divertido	58
10	Belariva	57
"	Faustina	53

QUARTO PAREO — 1.500 METROS — AS QUINZE HORAS E CINCO MINUTOS — 6:000$000 — PESOS ESPECIAIS COM DESCARGA PARA APRENDIZES.

		QUILOS
1—1	Plumazo	55
2—2	Solterona	53
"	Santo	57
3—3	Relato	55
4	Cadenera	58
4—5	Serodina	48
"	Placenza	49
"	Marina	54

QUINTO PAREO — 1.200 METROS — AS QUINZE HORAS E QUARENTA MINUTOS — 8:000$000.

B E T T I N G

		QUILOS
1—1	Zariba	53
"	Orçamento	55
2	Star Bright	55
3	Garupa	53
2—4	Cirla	53
5	Caira	55
6	Sumaré	55
"	Récita	53
7	Dino	53
3—8	Elios	55
9	Acaiá	53
10	Fone	53
11	Dâmara	53
12	Palinodia	53
4-13	Urânio	55
14	Ceará	55
15	Assiria	53
16	Egide	53
"	Pipa	53

SEXTO PAREO — 1.500 METROS — AS DEZESSEIS HORAS E VINTE MINUTOS — 6:000$000.

B E T T I N G

		QUILOS
1—1	Esperado	56
2	Olua	54
3	Maléu	56
2—4	Anira	54
5	Teela	54
6	Inhanduí	50
3—7	Botucatú	56
8	Taquaretinga	54
9	Cabuassú	56
4-10	Descoberta	54
11	Boleador	56
"	Souvenir	50

SETIMO PAREO — 1.600 METROS — AS DEZESSETE HORAS — 7.000$000 — PESOS ESPECIAIS COM DESCARGA PARA APRENDIZES.

B E T T I N G

		QUILOS
1—1	Altona	48
"	Adonis	54
2—2	Hilda	53
3	Platanito	48
3—4	Trapezio	52
5	Brasil	51
4—6	Sonâmbulo	55
7	Aspasie	56
"	Bólido	54

Programa da reunião de domingo

PRIMEIRO PAREO — 1.000 METROS — AS DOZE HORAS E CINQUENTA MINUTOS — 10:000$000

		QUILOS
1—1	Durandé	54
"	Desacato	54
2—2	Varzea	52
3	Astria	52
4	Furia	54
3—5	Lufa	53
6	Abiaí	54
7	Baliza	52
4—8	Air Force	52
9	Tetis	53
"	Morongo	54

SEGUNDO PAREO — 1.400 METROS — AS TREZE HORAS E VINTE MINUTOS — 10:000$000.

		QUILOS
1—1	Eco	55
2	Condoreira	53
3	Donzela	53
2—4	Criqui	55
5	Robusto	55
6	Veleda	53
3—7	Juruassú	55
8	Moleque	55
9	Ferro Velho	55
4-10	Orgin	55
11	Carapitanga	53
"	Purissima	53

TERCEIRO PAREO — 1.600 METROS — AS TREZE HORAS E CINQUENTA MINUTOS — 7:000$000.

		QUILOS
1—1	Paranista	55
2	Três Corações	55
2—3	Cupidon	55
4	Fatura	53
3—5	Raf	55
6	Arisca	53
4—7	Nada Mais	55
8	Arco Iris	55
9	Conselho	55

QUARTO PAREO — PREMIO CLASSICO "JOSÉ CARLOS DE FIGUEIREDO" — 1.200 METROS — REIS 20:000$000.

		QUILOS
1—1	Ark Royal	56
2—2	Duchka	53
3—3	Dorila	52
4—4	Monin	56
5	Baton	53

QUINTO PAREO — 1.400 METROS — AS QUINZE HORAS — 7:000$000.

B E T T I N G

		QUILOS
1—1	Rockmoy	55
2—2	Itaba	53
3	Maconsito	51
3—4	Crecele	53
5	Ojamba	49
4—6	Elenita	53
"	Exú	51

SEXTO PAREO — 1.500 METROS — AS QUINZE HORAS E QUARENTA MINUTOS — 6:000$000 — PESOS ESPECIAIS COM DESCARGA PARA APRENDIZES.

B E T T I N G

		QUILOS
1—1	Galbú	49
2	Palhaço	56
3	Anajá	49
2—4	Barthou	58
5	Sucuruvi	58
6	Cetro	49
3—7	Angai	49
8	Indaiatuba	54
9	Velenora	56
4-10	Efira	50
11	Igarité	50
"	Apache	57

SETIMO PAREO — 1.600 METROS — AS DEZESSEIS HORAS E VINTE MINUTOS — 6:000$000 — PESOS ESPECIAIS COM DESCARGA PARA APRENDIZES.

B E T T I N G

		QUILOS
1—1	Zoroastro	56
2	Opulencia	51
2—3	Afago	52
4	Louisiania	58
3—5	Caroá	56
6	Matapá	50
7	Itaceiera	48
4—8	Camões	48
9	Sapateador	58
10	Musical	52

OITAVO PAREO — 2.000 METROS — AS DEZESSETE HORAS — REIS 12:000$000.

		QUILOS
1—1	Atleta	49
2—2	Polux	53
3	Amoroso	49
3—4	Camí	49
5	Viola	50
4—6	Alone	48
"	Teruel	53

Os estreantes

São estes os estreantes das próximas reuniões no Hipódromo da Gavea:

ABIAHY, masculino, castanho, 2 anos. Pernambuco, por Denbigh e Escolha, de criação e propriedade do sr. F. J. Lundgren. Tratador: E. Morgado.

DARLIE, feminino, castanho, 2 anos São Paulo, por El Malon e Merobi, de criação do sr. L. P. Machado e propriedade do sr. E. T. Fernandes. Tratador: M. de Almeida.

FURIA, feminino, tordilho, 2 anos. São Paulo, por Bambú e Lagave de criação do sr. A. J. Peixoto de Castro e propriedade do sr. Erico São Paulo. Tratador: O. Feijó.

DONATELLO, masculino, castanho, 2 anos. São Paulo, por El Malon e Orne, de criação do sr. L. P. Machado e propriedade do sr. J. B. Padilha. Tratador: F. Azevedo.

FATIMA, feminino, castanho, 2 anos. São Paulo, por Royal Dancer e Globera, de criação e propriedade do sr. A. J. Peixoto de Castro. Tratador: Pedro Costa.

Transferencias

Foram ontem transferidos os seguintes animais:

Cambial para D. Alice Panaim:

Bin, para o sr. Roberto de Farin;

Piratininga, para o sr. S. Rego Barros;

Gerivá e Corveta, para d. Alice Panaim;

Fátima, para o sr. Pedro Ragio.

As cotações oficiais

As cotações para a reunião de sábado próximo serão conhecidas, hoje, às 10 horas.

Para FERIDAS
"Calêndula Concreta"
A melhor pomada

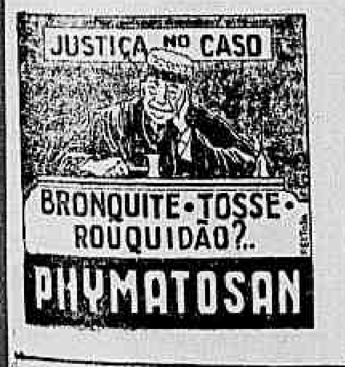

Dr. Heitor Achilles
Tuberculose. Doenças dos pulmões. Raios X. Edificio Nilomex, 7.° — Tels.: 27-2405 e 42-3671.

A' SIFILIS
E' UM DOS MAIORES FLAGELOS DA HUMANIDADE:
AUXILIE O SEU TRATAMENTO COM O
ELIXIR DE NOGUEIRA

Um novo Municipio em Goiaz

Pelo presidente da Republica foi [illegible] autorizando o Interventor Federal em Goiaz a criar o municipio de [illegible] naquele estado.

VIDA BANCARIA

Instituto dos Bancarios

PROCESSOS DESPACHADOS

Relação dos processos despachados pela Junta Administrativa do Instituto dos Bancarios, em sua 33.ª sessão ordinaria, realizada no dia 5 do corrente:

APOSENTADORIAS POR INVALIDEZ

CONCEDIDAS: Adolf Guido Hermann Thuemmel.

MANTIDAS: Sebastião Mesquita de Toledo, Eugenio Lira da Silva, Elvira Pinto Sousa, Ataliba Lavagnoli, Valter Nobiling.

SUSPENSAS: Newton dos Santos Rocha e Geraldo de Oliveira.

PENSÕES

CONCEDIDAS: Beneficiarios de Eurico Ferreira da Silva Dias.

Relação dos processos despachados pelo presidente:

BENEFICIO-MATERNIDADE — José dos Santos Fonseca, Petronio Elói de Andrade, Flavio Dallegrave, Zanaide Benedito de Figueiredo, Laudelino Gomes de Almeida, Lourival Siqueira Fernandes, Alberto Sacramento e Sebastião Lizardo Lima — 1.ª parte — deferidos.

Virgilio Cani, Luciano Batista de Araujo Olavo Morais e Liciano Apolonio Militão — 2.ª parte — deferidos;

Geraldo Augusto Arantes e Valter Paiva de Carvalho — 1 periodo — deferidos.

Natal Pozzato, Isabel Teixeira de Almeida e Armando Sampaio Fonseca — total — deferidos.

BENEFICIO-ENFERMIDADE — Manuel de Almeida Castro, Plinio Coutinho Sobral e Artur Rios Rebelo — deferidos.

RESTITUIÇÃO DE CONTRIBUIÇÕES — Domingos Barbosa Carvalhedo — deferido;

RESTITUIÇÃO DE CONTRIBUIÇÕES INDEVIDAS — Olaviano Gomes dos Santos, Harry Brock, Mario Wagner. CAIXA ECONOMICA FEDERAL DO ESTADO DO RIO GRANDE DO SUL — deferidos.

TRANSFEFRENCIA DE RESERVAS — Alceu de Campos — deferido.

ASSISTENCIA MEDICA

Movimento do dia 9 do corrente: — 30 primeiras consultas; 5 visitas domiciliares; 22 exames de laboratorio; 9 radiografias; 5 tratamentos especializados; 5 inspeções de saude e 5 internações hospitalares a: Hilda, beneficiaria de Alberto Costa Santos; Sergio, beneficiario de Mario Pereira da Silva; Carminda, beneficiaria de Antão Perez; Susana, beneficiaria de Danton de Queiroz e Manuel Davi dos Santos.

COMBATER A LEPRA E' OBRA DE SOLIDARIEDADE HUMANA E DE DEFESA SOCIAL
Sociedade do Distrito Federal de Assistencia aos Lázaros e Defesa Contra a Lepra
Rua São José, 98 - 2.° andar — Telefone: 42-8264.

Noticias Diversas

O NOVO HORARIO NOS BANCOS E OS FUNCIONARIOS DO BANCO DE COMERCIO E INDUSTRIA DE S. PAULO

A propósito da vigencia do novo horario das casas bancarias, os funcionarios do Banco de Comercio e Industria de São Paulo enviaram o seguinte telegrama ao presidente da República:

"Funcionarios do Banco de Comercio e Industria de São Paulo trazem a v. excia. vivos aplausos pelo horario de trabalho decretado, horario esse que atende de modo magnifico às necessidades visadas por v. excia., verdadeiro conhecedor situação nosso Brasil.

Aproveitam ensejo para reiterar votos pronto restabelecimento v. excia. (aa) — Valdemar Costa, Luiz Chagas, Joaquim Silva Franco, José Machado Sobrinho, Aluizio Flaviano, Arandi Sousa, Antonio Costa, Lincoln Lopes, Valter Santos, Pacifico Lima, Acacio Toledo Fonseca, Luiz Barbosa Sobrinho, Iná Reis Freire, Ari Ramos Souto, Heraldo Siqueira Abranches, Tertuliano Lima, Anibal Moura Bicalho, Orlando Trindade, José Carvalho, Guilherme Frederico Wilken, Costa Mendes Junior, Olavo Sonders Adauto Pereira, Gildasio Lira, Alvaro [illegible], Lorico Vidal, Araum Gentil Guimarães, Iberto Leal, José Silveira, Miguel Bastos, Isaias Freitas, Artur Pellegrini, Rui Castro, Silvio Cortes, Roberto Silveira, Floriano Bastos, Kleber Bonnecker, José Aulio Reis, Iedo Oliveira, Francisco Barros, Eugenio Miranda, Orlando Tristão, Olon Magalhães, Moacir Silva, Antonio Gouvêa e Ulisses Ramiro".

PEDIDOS - Ricardo Fasanello - Caixa 2438, Rio = AVENIDA 110 AVENIDA 147
FASANELLO
& NADA MAIS
Venderá nos CLASSICOS fechados
SÃO JOÃO
3.000 CONTOS FEDERAL
EM DOIS PREMIOS Primeiro 2.000 Contos Segundo 1.000 Contos
JUNHO 24 SORTEIO DE OUTRO CHEVROLET GRATIS

ASSUNTOS ORIENTAIS

Resumo telegráfico de ontem

Comunicam de Roma que os italianos estão triunfando na Africa.

— Os alemães informam que a luta continua na Libia com violencia.

— As colunas blindadas britânicas atravessaram as linhas ítalo-alemãs para reforçar a guarnição francesa de Bir Hachem, que resiste energicamente contra os ataques inimigos.

— A batalha mais feroz do deserto se trava em torno de Bir Hachem.

— O marechal Goering e o dr. Goebbels buscarão a Turquia como país de exilio, quando a Alemanha ficar derrotada.

— Os aliados estão debilitando as forças nazi-fascistas da Libia, embora pareça afastado o desenlace da gigantesca luta.

— Os franceses de Bir Hachem, em rápido ataque, eliminaram a ameaça nazista contra essa praça de guerra.

— O governo do Egito, como gesto de amizade à França e aos aliados, e visando facilitar aos franceses fiéis à causa das democracias a proteção dos seus interesses, decidiu reconhecer a delegação da França Livre no Vale do Nilo, como Estado de fato.

— O barão Benoit, representante do general De Gaulle, assumiu a chefia diplomática da França Livre no Egito.

Do exterior, pelo correio

CARTA HISTORICA — O general Catroux, delegado da França Combatente no Oriente Medio, dirigiu ao dr. Alfred Naccache a seguinte carta, datada em 24 de novembro passado:

"Sr. presidente. — A Independencia do Libano, que desejo, em nome da França Livre, declarar em breve, recomenda a instituição de novos estatutos, reformas administrativas e seleção de um grupo de patriotas de responsabilidade que estarão capacitados, sob a direção de um presidente digno, a assumir as diretrizes nacionais.

A vontade do povo que eu analisei pessoalmente por meio de experiencias diretas interpretou de modo unânime os ideais que estabeleceremos como alicerce do futuro a iniciar-se para o Libano, de maneira que será instituida uma ordem correspondente aos anseios do povo e aos ideais da Independencia.

Requerem estes um governo nacional e, ao mesmo tempo, asseguram com deliberação sólida os designios em não ficarem privados da amizade ativa da França. Eles, que já adquiriram do passado a lição da experiencia, repudiam a politica esteril que foi excessivamente penosa à nação; repelem os conflitos pessoais e as discussões de partidos; almejam a paz para os filhos da patria e às suas religiões; estão decididos a fazer triunfar, dentro das fronteiras do Libano, a igualdade nos deveres e nos direitos entre todos os cidadãos, a distribuição justa dos impostos e dos beneficios entre todas as seitas, e, por fim, solicitam, em prol do respeito aos interesses gerais, justiça sem máculas, observação estrita da lei, anulação dos partidos e das contendas em torno dos cargos; aspiraram por uma administração limpa e sabia, um governo imparcial e forte que zele pela paz interior e cuido da fartura dos abastecimentos; que possa aparelhá-los afim de vencerem as dificuldades criadas pelo estado de guerra; que seja forte em sua sabia soberania em todas as circunstancias; e, em resumo, exige a nação libanesa uma instituição viva e animadora.

A forma do governo a instituir-se deve obedecer a estas justas aspirações que evitam a legislação parlamentar.

A organização desse governo nacional, que será animado pelo sopro da força, da justiça e da igualdade, constitue a alta missão patriótica que deposito em vossas mãos, com o titulo de "presidente da República Libanesa".

Ao dirigir a v. s. a presente carta, tive em mente as aspirações do Libano pelas quais eu me interesso, como o faço com as aspirações do meu proprio país, que é unido ao Libano por laços indissoluveis. Eu apelo, tambem, à confiança que distinguiu a vossa pessoa em prol da nobre causa dos aliados.

Em caso de aceitardes essa espinhosa responsabilidade, eu asseguro-vos o meu apoio sincero e amigavel, e, dignai receber, excelencia, o meu profundo respeito. — (a) Georges Catroux".

DR. KAMIL CURI
MEDICO HOMEOPATA
Rua São José, 85 - 2.° andar - sala 211. Das 3 às 6 hs. — Tel.: 42-6849.

TEM CASPA?
Caem os Cabelos?
JUVENTUDE ALEXANDRE
ELIMINA A CASPA
Evita a Quéda
BELEZA e VIGOR DOS CABELOS

Noticias da colonia

Acha-se nesta capital, o sr. Farid Abu Mussi, membro-diretor do Clube Zahlé, de São Paulo, tendo já visitado o Clube Libano-Fluminense de Niterói.

Realizou-se, em São Paulo, o casamento do sr. Armando Salem, filho do sr. Chafi Salem e da sra. Ernestina Salem, residentes em Porto Feliz, com a srta. Maria Cleo Borba Vasconcelos.

Faleceu em São Paulo, aos 48 anos de idade, o sr. Jorge Bussamra, casado com d. Lulu Bussamra. Deixa os seguintes filhos: Iolanda, Eduardo, Georgina, Mumir, Mauricio e Julio.

Exercite sua memoria

LEITOR: Responda mentalmente as perguntas abaixo e depois confronte as suas respostas com as nossas que serão publicadas amanhã:

2796 — *Quando e em que cidade foi celebrado no Brasil o primeiro casamento civil?*

*

2797 — *Onde nasceu Anita Garibaldi?*

*

2798 — *Qual a mais antiga República da Europa?*

*

2799 — *Quando foi proclamada a independencia da Bolivia?*

*

2800 — *Que planta amazônica era considerada sagrada pelos indios Maués?*

AS CINCO PERGUNTAS DE ONTEM E AS RESPECTIVAS RESPOSTAS

2791 **Que pedra é a turquesa e por que tem este nome?** — E' uma pedra de cor azul, composta de fosfato de aluminio, cobre, ferro e calcio; é originaria da Asia e foi introduzida na Europa pelos turcos, de onde o nome turquesa.

*

2792 **Quantos tutores teve D. Pedro II?** — Dois: o primeiro, José Bonifacio; o segundo, Marquês de Itanhaem.

*

2793 **Qual a origem da palavra "mausoléu"?** — O monumento funerario, uma das 7 maravilhas do mundo antigo, mandado erigir em Halicarnasso em memoria do rei Mausolo, por sua esposa Artemisa.

*

2794 **Onde morreu Anita Garibaldi?** — Na Italia, numa choupana de Ravenna, em 4 de agosto de 1849.

*

2795 **Quem foi Flammarion?** — Célebre astrônomo francês, nascido em 1842.

AUTOMOBILISMO E TRÁFEGO

União Beneficente dos Chauffeurs do Rio de Janeiro

Reconhecida de Utilidade Pública por dec. 17.962, em 4|10|1934. Edificio proprio à rua Evaristo da Veiga n.° 130, sobrado - Tels: 42-4395 e 42-4793. Expediente, todos os dias uteis, das 8 às 22 hs., e aos domingos e feriados, das 8 às 18 hs.

5.ª feira, 11 de junho

ADVOGADO DE DIA — Dr. Silvio Barbosa Sampaio.

PROCURADOR — Norival, à rua do Resende, 8, sobrado. Telefone: 42-1700.

DEPARTAMENTO JURIDICO — Devem comparecer às 11 horas da manhã para sumario, os associados: Orlando da Silva, na 7.ª Vara Criminal; Mario do Espirito Santo, na 10.ª Vara Criminal; Constantino F. Picini, na 2.ª Vara Criminal; José Maria Trindade, na 8.ª Vara Criminal; Otavio Miranda Castro, na 13.ª Vara Criminal; Armando Monteiro da Fonseca, na 9.ª Vara Criminal e Altair Paiva Garcia, na 12.ª Vara Criminal.

FIANÇA — Foi prestada a de 600$ em favor do associado Nilton Pereira da Silva, matricula 7694, no 25.° Distrito Policial como incurso no parág. 4.° do art. 121 do Código Penal.

JUNTA MEDICA — Antonio Marques de Amorim, Alipio Caldeira, Manuel Ferreira de Amorim, José Correia Guimarães Neto, com 60 dias cada um; Antonio Sousa Gouveia, Euclides Marques da Silva, Francisco Soares Nunes, Alvaro Rodrigues Gouveia, José Maria da Costa, Eugenio Lamarão, Henrique Gonçalves Ribeiro, José Francisco Parente, com 30 dias cada um. Manuel Pereira Soares 2.° e José Rodrigues de Almeida 2.°, com 60 dias cada um. Manuel Almeida 2.° com 15 dias. Jair Freitas com 8 dias. Joaquim Alves Guimarães, José Avelino Kaupaum, Vicente Marques Martins, quadro de inválidos.

FUNERAIS E PECULIOS — Foram pagos os seguintes: 200$000 a d. Leonor dos Santos Vieira, pelo funeral do associado José dos Santos Meiro, matricula 423; 1:500$000 a d. Catarina Pires Dias, viuva do associado Alvaro Machado Lemos, matricula 2.941; de 1:500$000 a Rita Miranda de Alcântara, viuva de Pedro de Alcântara, matricula 1.213; de 1:500$000 a Ana Ranila Turiel, viuva de Fidel Turiel Sandin, matricula 610; de ...... 1:500$000 a Leonor dos Santos Vieira, viuva do associado José dos Santos Meiro, matricula 423. Total: ...... 6:200$000.

COMISSÃO DE FINANÇAS — Reune-se, às 20 horas, na sede social, estando convocados os srs.: relator — Manuel Pires Teixeira, Nelson de Oliveira, José Alves Teixeira, Marcionilio Correia de Carvalho e Amaro do Espirito Santo, para dar parecer no balancete da Tesouraria relativo ao mês de maio passado.

DIRETORIA — Reune-se, às 20 horas, na sede social, estando convocados os srs.: relator: Antonio Francisco Arteiro, Renato Gomes do Passo, Antonio de Sousa Lobo Brandão, Francisco Martins e Francisco Rodrigues.

INSPETORIA DO TRÁFEGO

Exame de motoristas

CHAMADA PARA HOJE, AS 7.40 HORAS (TURMA "A") — Americo Dias da Cruz, Luiz Camargo, Elisabeth Kostman, Paulo Julio da Veiga, Alberto Pinho de Carvalho, Leo José Valtin Schneider, Manuel Casulo de Melo, Severino Gonçalves de Lima, João Vieira França, Aristarco Franco, João Serva Medeiros e Pedro Bernardino Senn.

PROVA REGULAMENTAR — Gregorio Hatischvli.

TURMA SUPLEMENTAR — Hans Karl Adolf Schnunck, Renato Pardo Manier e Carlos Ferreira Amaro.

CHAMADA PARA HOJE, AS 7.40 HORAS (TURMA "B") — Benjamin Augusto Lobão, Helena Sobral, Josefina Saldanha da Gama Gurgel, Lidia Barbieri, José Maria Pereira de Silva, Manuel Alves dos Reis, Gulo Giacomo, Antonio Vicente dos Santos, Jeová Dias, Antonio Gonzaga, Newton José Lopes e Francisco Pereira.

PROVA PRATICA — William Gomes.

RESULTADO DOS EXAMES EFETUADOS ONTEM — APROVADOS: — Sebastião Teixeira, Roberto Janibelli, Francisco Luiz do Nascimento, João Serafim, Alvaro Gonçalves Leite, Luiz Oliveira de Assis Fonseca, Olga da Costa Seixas, Celia de Lemos Santa Rosa, Alcino Noulin Bocchat, Rubem Ferreira, Valter Pereira Lisboa, Arnaldo Soares Campos, Rosalvo Martins Borba, Camelo Pereira Carneiro Junior, Darci Arlindo da Silva Guimarães, João Salvador Sobral e Aluizio Martins Torres.

REPROVADOS — 8.

Infrações registradas

ESTACIONAR EM LOCAL NAO PERMITIDO — 797 - 3991 - 7813 - 12083 - 14467 - 16388 - 18881 - 22865 - 25110 - 25286 - 29795 - 33093 - 33646 - 34884 - 36462.

DESOBEDIENCIA AO SINAL — 821 - 7729 - 10534 - 11615 - 28251 - 28310 - 33270 - 33460 - 36706.

INTERROMPER O TRANSITO — 6772.

CONTRA MAO — 34825.

CONTRA MAO DE DIREÇAO. — 1010 - 7803 - 30521 - 34017 - 5667.

FALTA DE ATENÇAO E CAUTELA — 10622 - 22606.

I. A. P. E. T. E. C. — 4725 - 5160 - 7607 - 9483 - 30331 - 36269.

BUZINAR EXCESSIVAMENTE — 212 - 28386 - 31028 - 32061 - 36726 - CD. 66.

DIVERSOS — 4341 - 9611 - 17949 - 28469 - 34829 - 34856.

Um prazer para seu CÃOZINHO!...
... o banho com o sabão PERDIGUEIRO
Especialmente recomendado para os cães de raça.
Nas boas casas do ramo
A' GARRAFA GRANDE
URUGUAIANA 66
Preço 2$000. Pelo Correio 3$000.

Desaparecido, desde 1937, o menor Sebastião das Chagas

Procurou-nos o nosso leitor Pelagio Augusto de Freitas, residente à rua Cardoso de Melo n.° 41, fundos (Osvaldo Cruz), o qual faz um apelo a quem souber do paradeiro do seu irmão Sebastião das Chagas, de 20 anos de idade, e que, em 1937, foi internado em um educandario de menores desamparados.

Qualquer informação, a respeito, deverá ser enviada para o endereço supracitado.

Loteria Federal

Resumo dos premios da Loteria n.° 457, extraido em 10 de junho de 1942:

25051 — Ubá — Minas	300:000$000
25050 (Apr.)	7:500$000
25052 (Apr.)	7:500$000
12382 — P. Alegre — R. G. do Sul .	30:000$000
23748 — Pres. Vargas — Minas . . .	10:000$000
18020 — Anápolis — Goiaz	5:000$000
8634 — Curitiba .	3:000$000

E mais 12 premios de ...... 2:000$000, 12 de 1:000$000, 40 de 500$000, 40 de 200$000, 140 de 100$000, 500 de 70$000, 1.400 de 60$000, para os bilhetes terminados com os dois últimos algarismos do 2.° ao 5.° premio e 3.500 de 50$000 para os bilhetes terminados em 1.

Dr. Spinosa Rothier
Vias urinarias, complicações, doenças sexuais, Sifilis — Edificio Carioca. 2 às 7. Tel.: 22-3307.

CAFÉ AMORIM
Sempre o Melhor
Sempre o Mesmo
Em todos os bons armazens. Torrefação, Telefone: 43-2818.

NÃO PAGUE ALUGUEL!
Mendes Figueiredo & Cia. Ltda.
A MAIOR ORGANISAÇÃO DE VENDA DE IMOVEIS DA AMERICA LATINA
Comunicamos aos nossos fregueses e amigos a transferencia dos nossos escritorios para a AVENIDA RIO BRANCO, 108, SOBRE-LOJA (Edifício Martinelli), no próximo DIA 15 DO CORRENTE.

Rescindidos os contratos de Russo e de Afonsinho com o Fluminense F. C

Uma noticia sensacional que o DIARIO DE NOTICIAS consegue esclarecer

Afonsinho

O consta, com todos os visos de verdade, surgiu ontem, á tarde, e ecoou de maneira sensacional nos meios esportivos da cidade: o Fluminense resolvera rescindir os contratos de Russo e de Afonsinho.

A torcida tricolor, como era natural, mostrou-se apreensivo e os telefonemas não cessaram em nossa redação.

A reportagem do DIARIO DE NOTICIAS movimentou-se, desde logo, mas não conseguiu localizar o presidente Marcos de Mendonça.

Interrogado pelo nosso redator, o diretor técnico do Fluminense, sr. Arno Frank, negou-se a esclarecer o fato, adiantando, apenas, que nada de grave ocorrera e que detalhes seriam fornecidos oportunamente á imprensa.

RESCINDIDOS, MESMO, OS CONTRATOS

No interesse de informar aos seus leitores, com segurança, o que ocorria em torno do consta, a reportagem do DIARIO DE NOTICIAS continuou a movimentar-se e conseguiu esclarecer tudo.

Os contratos de Russo e de Afonsinho foram, de fato, rescindidos ontem, mas apenas para efeito de reajustamento, ou seja aumento das luvas de ambos para vinte contos.

RESTABELECIDO O MEDIO ESQUERDO DO CAMPEÃO

Conseguimos ainda apurar uma noticia que certamente irá agradar aos tricolores.

Afonsinho já retirou o aparelho de gesso, treinou individualmente ontem, á tarde, e, ao que tudo indica, jogará, domingo, contra o Bonsucesso.

JUROS DE APÓLICES
Pagamento imediato com pequeno desconto
CIA. AUREA - R. MIGUEL COUTO, 7
(antiga rua dos Ourives).

Russo

O Fluminense é o recordista de rendas

Um vespertino publicou uma estatística das rendas obtidas até agora pelos clubes que disputam o campeonato carioca de profissionais e chegou á conclusão de que o Flamengo ocupa o primeiro lugar com a soma de .. . 434:477$400. Para o Fluminense deu apenas .. .. 407:159$200. Todavia, houve equivoco, pois foi omitida a renda do jogo Madureira x Fluminense, que atingiu a Rr: 72:369$700, com a qual se constatará que o lider do campeonato é tambem o das rendas, pois está em primeiro lugar, folgado, com a importancia de Rs. 479:338$200, contra Rs. 434:467$600, obtida pelo Flamengo.

Os esportes em Campos

CAMPOS, 9 (D. N.) — O Americano venceu o Industrial pela contagem de 3-0. Na outra peleja, o Rio Branco caiu fragorosamente vencido pela contagem de 8-0, devido á fraqueza da defesa, principalmente do arqueiro Dengoso.

APÓLICES
NÃO VENDAM sem consultar a CIA. AUREA
Rua Miguel Couto, 7 — ao lado da rua do Ouvidor

TEATRO MUNICIPAL
PREFEITURA DO DISTRITO FEDERAL
Companhia Dramática Francesa do "THÉATRE LOUIS JOUVET" De Paris
Sexta-feira, 12 de junho, ás 21 horas
1.ª RECITA DE ASSINATURA
"TESSA"
Domingo, 21 de junho, ás 16 horas
1.ª VESPERAL DE ASSINATURA
"TESSA"
Terça-feira, 16 de junho, ás 21 horas
2.ª RECITA DE ASSINATURA
ON NE BADINE PAS AVEC L'AMOUR
Comedia em 3 atos de ALFRED DE MUSSET
e
L'APOLLON DE MARSAC
Comedia em 1 ato, de JEAN GIRANDOUX
Sexta-feira, 19 de Junho, ás 21 horas
3.ª RECITA DE ASSINATURA
L'ANNONCE FAITE A MARIE
1 prólogo e 4 atos, de PAUL CLAUDEL
Domingo, 21 de unho, ás 16 horas
2.ª VESPERAL DE ASSINATURA
ON NE BADINE PAS AVEC L'AMOUR
Comedia em 3 atos, de ALFRED DE MUSSET
e
L'APOLLON DE MARSAC
Comedia em 1 ato, de JEAN GIRANDOUX
OS INGRESSOS PARA OS ESPETACULOS ACIMA ANUNCIADOS ESTÃO A VENDA NA BILHETERIA DO TEATRO

Após o Fla-Flu – garganta inflamada! Gargareje hoje mesmo com Elixir SANATIVO
FÓRMULA VEGETAL

Encerram-se, hoje, as inscrições para o Campeonato Infanto-Juvenil de Tenis

Sábado, o inicio do certame

A Federação Metropolitana de Tenis, que vem cumprindo fielmente o seu calendario, dará inicio no próximo sábado, aos Campeonatos Individuais Infanto-Juvenis. Este certame, que no ano passado constituiu um acontecimento, deverá, agora, ultrapassar o êxito daquele, dado que os valores, que apareceram em 1941, devem ter conquistado ainda melhor forma, de modo a assegurar no próximo campeonato rendimento técnico mais apreciavel. E' de esperar-se um grande número de inscrições, uma vez que não acarretam quaisquer despesas aos amadores juvenis e infantis.

A maioria das nossas melhores raquetes vieram das hostes moças e é nos infanto-juvenis que repousam as esperanças do tenis de amanhã. As inscrições devem ser pedidas á F. M. T., até hoje, 11, e são, como foi dito, inteiramente gratuitas. As provas a serem disputadas são as simples de infantis e juvenis, masculinas e femininas, com premios aos vencedores, conferidos pela F. M. T. Outros esclarecimentos podem rer solicitados á secretaria da Federação pelo fone 23-0396.

A Light nos Esportes

A dupla Cesar-Mano levantou o torneio de duplas do Light Tenis

A dupla Cesar-Mano, derrotando, domingo, a G. Hearn-Nogueira, levantou brilhantemente o título máximo do "torneio de duplas com "handicap" promovido pelo Light Tenis. Colocou-se em 2.º lugar a dupla Hugo Vilas Boas-E. M. Brandão, e, em terceiro, J. M. Pereira-Pedro Martinez.

Durante uma feijoada comemorativa do encerramento do certame, o sr. Gilbert Hearn entregou, ás duplas campeãs das medalhas oferecidas pelo sr. José Maria Pereira, tendo ressaltado o brilho do torneio, o entusiasmo e a diciplina, registrados, louvando, finalmente, a diretoria do Light Tenis pelo espirito de "coleguismo, lealdade e correção", por que pauta seus atos.

• • •

Será inaugurada, hoje, ás 20,30, a nova "Mesa olimpica" para tenis de mesa, do Telefônica A. C.

Noticias da C. B. D.

A instalação, hoje, da Comissão de Legislação e Consulta

Será instalada, hoje, ás 17 horas, a Comissão de Legislação e Consulta da Confederação Brasileira de Desportos, novo orgão destinado a colaborar com a diretoria sobre assuntos de carater juridico. A comissão, que é composta dos srs. Rivadavia Correia Meier, Jorge Severiano Ribeiro, José Ferreira de Sousa, Antenor Coelho e Alvaro Oneti de Figueiredo, procederá, inicialmente, á revisão dos estatutos das entidades filiadas.

• • •

Os srs. João Lira Filho, membro do Conselho Nacional de Desportos, Luiz Aranha, presidente, e Castelo Branco, presidente do Conselho Técnico de Futebol da C. B. D., foram convidados pela Federação Paulista para assistir ao importante encontro Palestra x São Paulo, domingo próximo, no estadio do Pacaembú. Viajarão sábado, em avião.

• • •

Quatrocentos e noventa amadores foram inscritos para o próximo torneio — informa a Federação Metropolitana de Tenis.

• • •

Foi concedido o passe de Cassio, do América F. C. para o São Paulo F. C.

• • •

A Associacion Uruguaia de Football informou que a proposta da Copa Rio Branco a partir de 20 de dezembro, foi submetida á Comissão de Assuntos Internacionais.

Diario de Noticias
esportivo
Rio de Janeiro, Quinta-feira, 11 de Junho de 1942

BOTAFOGO F. C. E BOTAFOGO DE REGATAS, UM CHOQUE DE INVICTOS

Sensacional a noitada de basquetebol de hoje

A rodada de basquetebol fixada para a noite de hoje é das mais sensacionais. Três pelejas de adversarios categorizados serão realizadas, sendo que a mais importante reunirá as equipes do Botafogo F. C. e Botafogo de Regatas no rink do Mourisco.

Dada a rivalidade existente entre os dois gremios da zona sul e os valores que as integram, espera-se um prelio emocionante.

O Grajaú estreará, recebendo, em sua quadra, a visita do Vasco, enquanto o Olimpico irá a Campos Sales enfrentar o América.

A resenha da noitada comporta estes detalhes:

Ás 21 horas — Grajaú x Vasco — avenida Eng. Richard — Aladino Astuto, árbitro; Manuel Bezerra Cabral, fiscal; Américo da Silva Gomes, cronometrista; Artur Perez, apontador e Joaquim Alves Fernandes, delegado.

Ás 21 horas — C. R. Botafogo x Botafogo F. C. — Praia de Botafogo — Mourisco. Haroldo Oest, árbitro; Orestes Montenegro, fiscal; Heitor Gonçalves Pereira, cronometrista; Fernando M. da Silva, apontador e Helio Quintanilha, delegado.

Ás 20,30 horas — América x Riachuelo — (Aspirantes) Rua Campos Sales.

Ás 21,30 horas — América x Olimpico — (Classificação). Afonso Lefever, árbitro do 2.º e fiscal do 1.º jogo; Arnaldo Arzuados Santos, árbitro do 1.º e fiscal do 2.º jogo; Alberico G. Amorim, cronometrista; Nataniel Tognozi, apontador e Renon Pereira da Costa, delegado.

Será no estadio de São Januario a festa "Brasil-Estados Unidos"

A F. M. F. cientificou ao C. R. Vasco da Gama que nada tem a opor á cessão da praça de esportes de São Januario para ser efetuada a festa de confraternização "Brasil-Estados Unidos".

As atividades do D. I. E.

NUMEROSOS CONVITES ENVIADOS AO ORGÃO ESPECIALIZADO DA A. B. I.

O Departamento de Imprensa Esportiva da A. B. I. vem de ser escolhido pelo América F. C. para cooperar no Campeonato Colegial de Futebol, que o gremio rubro fará realizar proximamente, iniciando um movimento de intensificação do futebol amador. Tambem a Associação Cristã de Moços, tendo em organização o seu campeonato interno de Futebol, Indoor, um novo esporte fadado a grande sucesso, entregou ao D. I. E. o patrocinio da competição inicial. Enquanto de São Paulo a novel e vitoriosa Associação de Cronistas Esportivos de São Paulo convida o Departamento de Imprensa Esportiva a fazer-se representar na cerimonia de instalação de sua sede social, ao mesmo tempo que o São Paulo F. C. deseja que o representante do orgão especializado da A. B. I. aceite a condição de seu hóspede de honra. O Canto do Rio F. C. vem de dirigir-se ao D. I. E. no sentido de que seus associados participem de um almoço de confraternização a ser efetuado domingo próximo, ás 12 horas, no Cassino Icaraí. Finalmente, este mês, os elementos do "five" de basquetebol e a turma de voleibol do D. I. E. visitarão o Jacarepaguá Tenis Clube, para pelejar naqueles esportes e participar de uma festa social de grande expressão.

O Torneio de Estreantes da Federação Metropolitana de Esgrima

Revestiu-se do maior brilhantismo a realização do Torneio de Estreantes da Federação Metropolitana de Esgrima, no salão nobre do Tijuca Tenis Clube, atraindo numerosa assistencia, que aplaudiu, entusiasticamente, a estréia dos novos esgrimistas, entre os quais predominavam em número os tijucanos.

Na noite de quinta-feira última, realizaram-se as provas de florete, para damas e para cavalheiros, tendo lugar nas noites seguintes as provas de sabre e de espada.

UM VERDADEIRO ACONTECIMENTO A PALAVRA DO GENERAL PARGA RODRIGUES

O Torneio de Estreantes de 1942 constituiu um verdadeiro acontecimento no mundo da Esgrima, caraterizando bem o inicio de uma nova era para a Esgrima carioca. Nesse sentido, manifestou-se o general Parga Rodrigues, ao entregar os premios da prova de espada, declarando que "em quase cinquenta anos de esgrima, jamais vira uma prova tão bem organizada".

O gen. Parga Rodrigues, figura legendaria nos fastos da Esgrima nacional, que por varias vezes cruzou armas com os maiores campeões internacionais, para levantar o nome do Barsil, dignou-se de presidir a realização da prova de espada e de presenciar as demais.

A ARBITRAGEM A CARGO DA ESCOLA DE EDUCAÇÃO FISICA DO EXÉRCITO

Atendendo ao apelo da Federação Metropolitana de Esgrima, ciosa de assegurar ao Torneio uma arbitragem perfeita, a Escola de Educação Fisica do Exército forneceu um juri completo, presidido pelo diretor do Departamento de Esgrima daquele estabelecimento, capitão Danilo da Cunha Nunes.

A atuação da arbitragem foi acima de qualquer elogio, chegando mesmo certas decisões do cap. Danilo a arrancar aplausos da assistencia, entusiasmada com a sua brilhante reconstituição das frases d'armas e com a sua serena imparcialidade.

Os vogais, oficiais alunos da referida Escola, demonstraram tambem superior conhecimento do jogo, facilitando e auxiliando a ação do juiz.

A ATMOSFERA DAS PROVAS

O Torneio foi aberto, de acordo com o regulamento das provas pelo canto do Hino Nacional, entoado em coro por toda a numerosa assistencia, que voluntariamente acompanhou, nesse ato de civismo, os participantes e a mesa de honra.

Ao ser encerrado o Torneio, usaram da palavra, alem do gen. Parga Rodrigues, o dr. Pio Correia, presidente da FME, e o dr. Heitor Beltrão, presidente do Tijuca Tenis Clube.

OS RESULTADOS

Florete masculino: — 1.º lugar, Danilo Marcondes; 2.º, Pargas Rodrigues; 3.º, Paulo Paiva Coelho.

Florete feminino: — 1.º lugar, Elza da Silva Guimarães; 2.º, Teodora Soares; 3.º, Celma Marcondes F. de Melo.

Sabre: — 1.º lugar, Paiva Coelho; 2.º, Montagna Meireles; 3.º, Carlos Alberto.

Espada: — 1.º lugar, Paulo Paiva Coelho (Tijuca); 2.º, Alexandre Fernandes (Tijuca); 3.º, Adolfo Marini (Flamengo).

Importante a reunião de hoje da diretoria da C. B. D.

Os dirigentes da entidade máxima examinarão o caso da transferencia dos jogadores Caxambú e Jurandir, em face do silencio da A. F. A.

Por solicitação do sr. Castelo Branco, presidente do Conselho Técnico de Futebol da Confederação Brasileira de Desportos, reunir-se-á hoje, á tarde, a diretoria dessa entidade.

Será apreciado, então, o caso da transferencia dos jogadores Caxambú e Jurandir, acertada, finalmente, entre o Ginasia y Esgrima, de Buenos Aires, e o C. R. Flamengo, desta capital, sem que, entretanto, tenha sido até agora ratificada pela Associacion del Foot-bal Argentino, apesar da comunicação da C. B. D. de que já se acha em seu poder o documento em que o clube de La Plata é considerado quite do seu débito para com Jurandir e com o gremio rubro-negro, ao qual deixara de pagar a metade do preço do passe estipulado para a transferencia de Caxambú. Sobre o assunto, delicado como se observa, não será de estranhar que a diretoria da C. B. D. venha a tomar uma resolução extrema, ou seja a cassação da transferencia de Caxambú para o Ginasia y Esgrima por falta de cumprimento das disposições assentadas.

VIAS URINARIAS
AGUDAS OU CRONICAS — PROSTATA — BEXIGA — RINS E URETRA — DOENÇAS DAS SENHORAS
Trat. rápido em 10 injeções intramusculares
DR. MARIO NEVES 7 de Setembro, 223 - 5.º andar. Tel. 23-5660. 9 ás 12 e 2 ás 7 horas.

"Taça Santos Dumont"

Preliarão, depois de amanhã, a Escola de Aeronáutica e o Tijuca Tenis Clube

Sábado próximo, finalmente, será realizado o encontro de basquetebol entre as representações do Tijuca T. C. e da Escola de Aeronáutica, que pela primeira vez se exibirá, quer em competições esportivas, quer em reuniões sociais ou mesmo de carater militar.

Esse jogo, que por motivos imperiosos fora transferido do sábado último, será iniciado ás 21 horas e realizado no estadio do gremio tijucano.

Após a parte esportiva, será realizada a parte dansante no salão nobre do clube, ao som da Jazz da Escola de Aeronáutica, gentilmente cedida pelo seu comandante, cel. Fontenele.

Alem do ministro da Aeronáutica, deverá comparecer todo o efetivo da Escola, isto é, 350 cadetes, 120 oficiais e a banda constituida de 92 músicos.

Tem nova diretoria o Relações Exteriores

Em assembléia geral ordinaria realizada dia 8 do corrente mês na sede provisoria no Palacio Itamarati teve lugar a eleição dos novos dirigentes do Relações Exteriores F. C. para o a chapa que apresentava a legenda exercicio de 1942-1943, sendo vitoriosa "Pela Grandeza do Relações Exteriores". Findos os trabalhos usou da palavra o novo presidente eleito, sr. Francisco dos Santos, prometendo tudo fazer para o engrandecimento do clube.

São os seguintes os novos diretores: Francisco de Assiz dos Santos, presidente; Malvino de Araujo Xavier, vice-presidente; Euclides José Tavares, 1.º tesoureiro; Mario Rodrigues, 2.º tesoureiro; Valter Marques Procopio, 1.º secretario; Carlos Vasconcelos, 2.º secretario; Pompeu Pinto de Oliveira, 1.º diretor esportivo; José Roberto da Silva Cabral, 2.º diretor esportivo; Antonio Calisto da Silva, diretor social e Osvaldo José de Freitas, diretor social.

Para o conselho fiscal foram eleitos os srs. consul José Boa Vista Magueira, Daniel Martins e Elpidio José Tavares.

Confraternização esportiva Brasil-Estados Unidos

Premios para os melhores tópicos publicados

O presidente da Associação Brasileira de Imprensa recebeu da Comissão promotora da festa de Confraternização Brasil-Estados Unidos, assinada pelo sr. Antonio Carriço, uma carta comunicando a abertura de um concurso entre jornalistas para os melhores tópicos publicados sobre a confraternização esportiva, a realizar-se nesta capital durante este mês e julho vindouro. Serão distribuidos premios de 1:000$000, 300$000 e 200$000 para os tópicos publicados e que merecerem os 1.º, 2.º e 3.º lugares, respectivamente, em julgamento realizado por uma comissão composta do sr. Herbert Moses; do sr. Ciro Aranha, presidente do C. R. Vasco da Gama e dos representantes do DIP, Comissões Brasileiras e Americanas, do Fluminense e da Federação de Pugilismo.

O TIJUCA TENIS CLUBE COMEMORA, HOJE, O SEU ANIVERSARIO

Vinte e sete anos de fundação completa o gremio cajutí

Ao romper o dia de hoje, estarão em alvorada os membros do quadro social do grande Tijuca Tenis.

Completa o clube tijucano 27 anos de existencia fecunda e laboriosa, de existencia progressista e triunfante — 27 anos de vida feliz.

Para comemoração dessa tão grande data, o Departamento Social do gremio alvi-rubro, presidido pelo diretor Vieira de Melo, organizou interessante programa social.

Ao lado entretanto, desse programa, outras realizações serão levadas a efeito, pelo Tijuca, de carater exclusivamente patriótico — a campanha do aluminio e a campanha pró-doadores de sangue.

Aliás, não é de agora que o clube tijucano realiza, entre seus socios, festas de carater patriótico. Anualmente, ao romper a alvorada tijucana, no dia da Batalha do Riachuelo, é o hino Nacional entoado pelos seus socios e pelos meninos de sua escola, defronte do pavilhão nacional, hasteado no mastro principal do clube. A festa da Bandeira tem suas comemorações entre os pequeninos alunos da escola Tijuca Tenis Clube. Ao necessitar o Brasil de realizar o seu recenseamento, há dois anos atrás, o Tijuca em enorme painel, pregado defronte de sua sede, prometia ao Brasil que os tijucanos atenderiam, como de fato atenderam, ao seu patriótico apelo. Comemorando uma das passagens do aniversario da morte de Tiradentes, o presidente Beltrão, num brilhante discurso em praça pública, falou em nome do Tijuca e dos tijucanos, sobre a vida e o martirio daquele grande brasileiro. Tomando parte nos festejos da Semana da Patria que se realizou durante o ano passado, o Tijuca promoveu formidavel e incomparavel festa esportivo-social, na qual tomaram parte, como convidados e homenageados, os cadetes paraguaios e argentinos. Essa festa, que foi brilhante e indescritivel, registrou uma frequencia de 10.127 pessoas.

Enfim, as realizações tradicionais do Tijuca caracterizam-se pelo seu valor social, pela seleção de seus programas e pela variedade de suas organizações.

Dr. Heitor Beltrão, presidente do Tijuca Tenis Clube

Pra ler no bonde...

A homenagem prestada pela Confederação Brasileira de Desportos á nossa grande nadadora Maria Len teve um carater eloquente pela sinceridade de que se revestiu. O sr. Luiz Aranha, presidente da C. B. D., salientou os feitos notaveis da nossa campeã patricia e verberou com palavras de fogo a indiferença quase geral de esportistas e do publico esportivo pelo acontecimento, fazendo mesmo um paralelo entre a chegada das nadadoras brasileiras que foram ao último sulamericano e o regresso triunfal dos profissionais de futebol que haviam ido ao campeonato do mundo. "Para ver Leônidas, ficaram superlotados a Avenida, o cais Mauá e ruas adjacentes, enquanto a convocação da C. B. D. para a recepção das nossas nadadoras não movimentou mais de duas mil pessoas e, estas mesmas, dos nossos clubes nauticos e entidades filiadas", disse aquele paredro. Lamentou que as massas populares glorifiquem os profissionais do esporte e sintam tão pouco entusiasmo pelos amadores, que são, na realidade, a base sólida de toda a organização esportiva. Não há negar que o sr. Luiz Aranha tem carradas de razão. Todavia, é mister ponderar que a circunstancia de ser Leônidas um futebolista profissional não lhe diminue o mérito intrinsecamente esportivo, porque o futebol muito tem feito pela propaganda do nosso país. Fora de dúvida, o amadorismo é que tem tido maiores oportunidades para, no estrangeiro, elevar o nosso prestigio esportivo, ultimamente, mas não é justo que se negue a importancia preponderante que o futebol exerceu no passado, e exerce ainda, como fator propagandistico do nosso valor esportivo. E' claro que nada justifica a indiferença existente hoje em dia pelos esportes amadores, porem é licito recordar que antes do profissionalismo, o futebol já era o preferido do público.

* * *

A popularidade do "soccer" decorre de varios fatores, os quais não posso demonstrar no exiguo espaço de que disponho. A indiferença popular pelos esportes amadores é, sem dúvida, resultado de uma educação esportiva deficiente, como, aliás, acentuou com felicidade o presidente da C. B. D. Mas, a educação popular não se fará da noite para o dia, mormente quando há vicios e preconceitos tão arraigados que não poderão ser extirpados sem uma luta estrenua e tenaz. Temos amparado da melhor maneira que podemos os esportes amadores, mas é necessario que a propria C. B. D. tome a iniciativa de facilitar os meios de por o público mais em contacto com os esportes amadoristas, com o que concorrerá poderosamente para atrair as atenções da torcida. Urge, porem, que todos trabalhem para alcançar esse alto objetivo. Esse trabalho, porem, será longo e arduo, inçado de obstáculos e exigirá continuidade de ação e fortaleza de ânimo.

* * *

O profissionalismo esportivo nada mais é do que uma consequencia natural da socialização dos esportes. A tendencia atual é para a profissionalização de qualquer esforço. Quando um individuo descobre que da sua atividade esportiva surgem vantagens, porque o público paga para vê-lo em ação, acaba por considerar perfeitamente lógica a remuneração de seu esforço físico. O amadorismo "marron", que ainda existe e é o peor inimigo, senão o único, do verdadeiro amadorismo, determinou a profissionalização legal. O desenvolvimento deste é um reflexo das necessidades da vida atual, porque a proletarização esportiva tende a aumentar cada vez mais. Basta ver que a maioria dos profissionais dos esportes, aqui e no estrangeiro, é recrutada nas camadas mais desfavorecidas ou incultas do povo.

José BRIGIDO

DR. JOSÉ DE ALBUQUERQUE
MEMBRO DA SOCIEDADE DE SEXOLOGIA DE PARIS
Doenças sexuais do homem
RUA DO ROSARIO, 172 — De 1 ás 7

DENTISTA
Dr. HEITOR CORREIA — Especialista em trabalhos a curo e dentes artificiais — Rua Ramalho Ortigão, n.º 30 — Entrada pela rua 7 de Setembro, 155 — Preços módicos.

Dr. Nelson Cotrim
From the University of Michigan.
Internal deseases. HEART.
155-7th floor rooms, 713-714 Nilo Peçanha Av., Tel.: 42-8413
Res.: 25-1337.

RAIOS X Pulmões, Apêndice, Rins, Cabeça, etc.
Modernissima aparelhagem. Diariamente, das 8 ás 18 horas.
INSTITUTO DE RADIOLOGIA
Almeida Magalhães
R. OUVIDOR, 183, S-615. T. 23-3323

ESCRITORIO DE ADVOCACIA DO
DR. UBALDO RAMALHETE
Rua Buenos Aires, 81 - 4.º andar.
Tel.: 43-0667.

LIVROS ESCOLARES
NOVOS E USADOS PARA TODOS OS CURSOS
O MAIOR "STOCK" E O MENOR PREÇO
LIVRARIA ACADÊMICA
RUA SÃO JOSE', 68 — FONE: 22-8072
A MELHOR CASA NO GÊNERO

TREINOU BEM O BONSUCESSO

Venceram os titulares por 6-4

Preparando-se para enfrentar o Fluminense, treinou, ontem, o Bonsucesso.

A ofensiva rubro-anil brilhou novamente, marcando seis "goals", contra quatro dos aspirantes.

Os "goals" dos titulares foram marcados por Galego (2), Arnaldo (2), Lindo e Odir, e os dos vencidos, por Elis (2), Hugo e Irineu.

As equipes estavam assim constituidas:

TITULARES — Gato, Araiton e Pompeu; Vergara, Meireles e Careca; Lindo, Galego, Arnaldo, Selado e Odir.

ASPIRANTES — Planicka; Clodô e Antonio; Inocencio, Filuca e Leal; Hugo, Irineu, Elis, Valdemar e Costa.

Os tricolores não treinaram em conjunto

O quadro do Fluminense não treinou, ontem, em conjunto, limitando-se a direção técnica a exigir dos profissionais tricolores um exercicio individual.

O treino de conjunto terá lugar amanhã, pela manhã.

Após o Fla-Flu – olhos irritados! Para protegê-los use: Agua SANTA LUZIA
PROTÉGE OS OLHOS

VISTA ROUPAS
★ ORIENTE ★
CONFEÇÕES
½ CONFEÇÕES
SOB-MEDIDA
Roupas de luxo
a PREÇOS POPULARES
Alfª ORIENTE
131 AV. MARECHAL FLORIANO-131